



“Precisamos nos preocupar porque a Covid continua fazendo vítimas” Pág. 3



GOVERNABILIDADE

# Pivetta é sustentáculo do governo

O vice-governador de Mato Grosso já exerceu vários mandatos, é empresário exportador e figura entre as lideranças nacionais do agronegócio - Pág. 5



Foto: Sacoem-MT

ENCONTRO MUNICIPALISTA



Foto: Vicente de Souza

## Prefeitos debatem aumento das despesas em MT

“O aumento de despesas é uma preocupação para os prefeitos, ainda mais considerando que existe uma perspectiva de diminuição de receitas. Pelas projeções, o FPM deve ter um crescimento menor em 2023, assim com o ICMS, devido à redução de alíquotas do imposto”, alertou o presidente da Associação Mato-grossense dos Municípios (AMM), Neurilan Fraga. A pontuação de Fraga será avaliada em encontro de prefeitos no Estado.

“Encontrar alternativas para o custeio de pisos salariais de várias categorias e promover o equilíbrio fiscal serão alguns dos principais desafios dos municípios em 2023. Esses e outros temas que preocupam os gestores estarão em pauta no Encontro Municipalista Mato-grossense, que a AMM vai realizar nos dias 30 de novembro e 1º de dezembro”, informa a entidade.

Leia mais na página 4.

EMPREENDEDORISMO

## Extensionista de cílios supera dificuldades causadas pela pandemia

Pág. 7

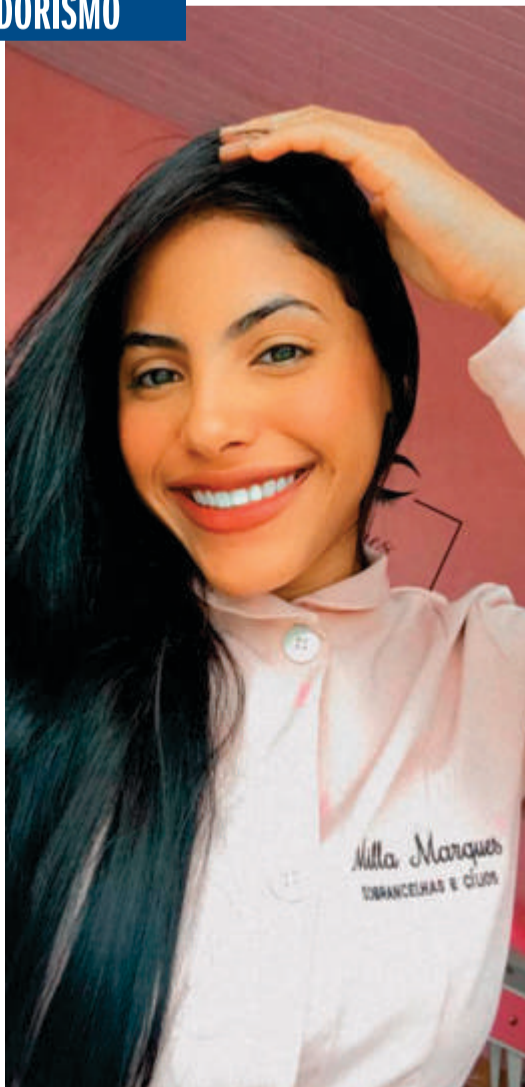

À FRENTE DE OUTROS ESTADOS

## TCE-MT: Pioneiro no Brasil

Protocolado na ALMT, projeto que institui Código de Processo de Contas - Pág. 4



Foto: Fabiano Rodrigues/ALMT

A MAGIA ESTÁ NO AR

## Na contra mão do digital: Chapéu de Mago

Com o intuito de incentivar a imaginação para além das telas dos smartphones, o projeto 'Chapéu de Mago' vem desenvolvendo em Mato Grosso eventos que buscam difundir jogos de mesa e RPG (Role Playing Game). Leia mais na página 7

### CHARGE DA SEMANA

O 'TIO PATINHAS' DO PAIAGUÁS...

Popular



POR QUE VOCÊ GOSTA TANTO DE SER VICE GOVERNADOR?

PELO SALÁRIO E QUE NÃO É!

Fied.



**ANTÔNIO WAGNER**  
Advogado, Servidor e Jogador amador apaixonado pelo Futebol

“ É hora de nos abraçarmos novamente, comemorarmos com estranhos um gol de placa sem nos perguntar para que partido ou candidato o outro torcedor votou ”

## Mostra sua força Brasil

Hoje somos uma só nação novamente. Sem divisões, sem ódios, sem ressentimentos. Todos na mesma vibração torcendo pela vitória da seleção que representa nosso país.

Somente nossa PAIXÃO PELO FUTEBOL tem esse poder de nos unir como nação novamente.

O futebol Brasileiro, de tão nobre e admirado no mundo, no ano de 2004 parou uma guerra no Haiti. Antes, há 50 anos o Santos com o Rei Pelé haviam parado uma guerra civil na Nigéria.

Nessa Copa, teremos a chance de parar essa "guerra ideológica" interna, que já passou de todos os limites e quase que nos joga para uma guerra civil.

Nessa copa, vamos torcer pelo futebol Brasileiro, como brasileiros que somos. Um time dividido não ganha campeonato, igualmente, uma nação dividida não se torna uma potência mundial.

É hora de nos abraçarmos novamente, comemorarmos com estranhos um gol de



placa sem nos perguntar para que partido ou candidato o outro torcedor votou.

A cada jogo e cada tão sonhada vitória da seleção Brasileira, nossa esperança vai se renovando, nosso amor vai aumentando e a gente conseguirá sonhar de novo, com um Brasil unido novamente.

Mostra sua força Brasil. Mostra que nossa seleção é capaz de curar nossas feridas internas, nossa alma machucada. É capaz de nos fazer pegar o telefone e ligar para aquele parente ou amigo que em outras copas assistimos juntos aos jogos, e desejar boa sorte "para nós", para nossa seleção.

Temos futebol para vencer essa copa e, temos força para sermos uma grande nação novamente.

Mostra sua força Brasil, e faz da nação sua Bandeira!!!

**ANTÔNIO WAGNER**  
Advogado, Servidor e Jogador amador apaixonado pelo Futebol

### Frases que marcaram...



"O orgulho e o amor que sinto de vestir a camisa não tem explicação. Se Deus me desse a oportunidade de escolher um país pra nascer, ele seria o Brasil. Nada na minha vida foi dado ou fácil, sempre tive que correr atrás dos meus sonhos e das minhas metas. Jamais desejando o mal de alguém e sim ajudando quem precisava"

**Neymar Jr.**  
Atacante da Seleção Brasileira



"Isso não vai prevalecer. Eles (militares) querem olhar para o futuro. Todos querem olhar para o futuro. É página virada. A própria eleição virou isso para trás"

**Celso Amorim**  
Ex-ministro das Relações Exteriores do Brasil

## EDITORIAL

# Mato Grosso é o estado com a menor taxa de desemprego do país

O Brasil lidera o ranking de países do G20 em recuo da taxa de desemprego. O país saiu de um índice de 13,1% de desempregados em agosto de 2021, para 8,9% no mesmo mês deste ano, registrando uma queda de 4,2 pontos percentuais.

A lista elaborada pela Austin Rating, a pedido do CNN Brasil Business, traz o Brasil em primeiro lugar, seguido pela Espanha (-2,2 p.p.), Turquia (-2,1 p.p.), Canadá (-1,7 p.p.) e Estados Unidos (-1,5 p.p.).

A taxa de desemprego no Brasil ficou em 8,9% no trimestre encerrado em agosto, segundo o IBGE (Instituto Brasileiro de Geografia e Estatística). O número representa uma queda de 0,9 ponto percentual na comparação com o trimes-

tre anterior, terminado em maio, e é o menor patamar desde o trimestre encerrado em julho de 2015 (8,7%).

Mato Grosso é o estado brasileiro com a menor taxa de desocupação (desemprego) do país. No ano passado, o Estado era o segundo no ranking e agora, no terceiro trimestre de 2022, alcançou o topo do pódio, com queda de 13% no desemprego em relação ao segundo trimestre.

O IBGE mostrou que Mato Grosso tem índice de desemprego na ordem de 3,8%, seguido de Santa Catarina (3,8%), Rondônia (3,9%) e Roraima (4,9%). O desemprego de MT representa menos da metade da média nacional, que é de 8,7%. Os dados são da Pnad Contínua (Pesquisa Nacional por Amostra de Domicílios Contínua).

Maykom Milas



A sua reação é importante para nossa redação



///SIGA

jcopopular

grupo.milas

## EXPEDIENTE

**DIRETOR**  
Maykon Milas

**DEPTO COMERCIAL**  
3052-6030 / 3052-6031

**FOTOS**  
Assessoria e divulgação

**EDITOR DE ARTE / DIAGRAMAÇÃO**  
Kleber Simioni

**CHARGE**  
Fred

**PAUTA**  
redacaocopopular1@gmail.com  
admcomopopular1@gmail.com



**CIRCULAÇÃO**  
Cuiabá, Várzea Grande e baixada

Cuiabá-MT - CEP: 78.048-487  
Rua I, Nº 105, Edifício Eldorado Hill Office, sala 24 - Alvorada

PINGA  
FOGO**Botelho concede honrarias**

Reconhecendo o trabalho prestado a Mato Grosso por 47 autoridades e personalidades, o presidente da Assembleia, Eduardo Botelho (União) concedeu numa Sessão Especial, na noite da segunda-feira, 21 deste novembro, 47 Títulos de Cidadania, Comenda Senador Filinto Müller, Comenda Marechal Cândido Rondon e Moções de Aplausos.

**PM enlutada**

Vítima de ataque cardíaco, em sua residência em Cuiabá, o coronel da reserva da Polícia Militar e médico Nadim Amui Júnior, morreu aos 62 anos, no dia 20 deste novembro. Seu corpo foi velado no 1º Batalhão da PM e sepultado no Cemitério da Piedade, nesta capital. De 1987 a 2016 Nadim atuou na PM. Era médico no Complexo Hospitalar de Cuiabá.

**Índios agricultores**

Índios Haliti-Paresi, Nambikwara e Manoki aldeados no Chapadão do Parecis apresentaram na COP27, em Sharm El-Sheik, no Egito, o projeto agrícola pelo qual cultivam quase 20 mil hectares (ha) de lavouras de soja, milho e arroz e algodão, "ambientalmente corretas", em suas áreas, que somam 1,3 milhão de ha, como sustentou o cacique Roni Paresi.

**Dupla paixão**

Portugueses de berço e brasileiros de coração, por opção e naturalização, o prefeito de São Pedro da Cipa (140 quilômetros a Sudoeste de Cuiabá) e pecuarista Eduardo da Silva Abreu, o Eduardo Português (PSB), e o deputado estadual reeleito e médico nefrologista Dr. João José de Matos (MDB), torcem pelas seleções dos dois países.

**Encontro de prefeitos**

Encontro Municipalista Mato-grossense, de 30 de novembro e 1º de dezembro, em Cuiabá, para prefeitos debaterem temas ligados à administração. Promovido pela Associação Mato-grossense dos Municípios (AMM), o Encontro terá a participação de representantes do governo, congressistas, deputados estaduais e outras autoridades.

## NATASHA SLHESARENKO

# “Precisamos nos preocupar porque a Covid continua fazendo vítimas”

A Fundação Oswaldo Cruz (Fiocruz) informou que os casos de novas infecções pela covid-19 dispararam no país. Para se ter ideia da preocupação das autoridades de saúde, a Anvisa (Agência Nacional de Vigilância Sanitária) aprovou na noite de 3ª feira (22.nov.2022) a volta da obrigatoriedade do uso de máscaras dentro de aviões e em aeroportos do Brasil. Para falar sobre o assunto, o Centro-Oeste Popular conversou com a médica pediatra e patologista Natasha Slhessarenko, que explica o porquê do aumento de casos da doença, a importância da vacinação e do imunizante bivalente, aprovado pela Anvisa na semana passada. Ela ainda cita a importância do uso de máscaras, que inclusive, pode voltar a ser obrigatória em Mato Grosso.

Regina Botelho | Da Redação

**Centro Oeste Popular - O que a senhora atribui a volta os novos casos da covid-19?**

**Natasha Slhessarenko** – A volta dos novos casos aconteceu exatamente porque tem variantes, a BQ1 e outras variantes, que tem um escape imune e que, portanto, vão infectar mais, tanto as pessoas vacinadas, com esquema completo, como as que tiveram a doença, enfim. Elas vão estar infectando essas pessoas porque tem esse escape imune, mas é importante deixar bem claro que ao infectar, e se a pessoa tem o esquema vacinal completo, certamente não vai evoluir para forma grave, não vai precisar de internar, intubar, e certamente não vai evoluir para o óbito, por causa da vacina. Ela tem o escape imune, mas as vacinas protegem de formas graves, internação e óbito.

**CO Popular - É preciso tomar dose de reforço da vacina? Quantas?**

**Natasha Slhessarenko** – Com relação às doses de reforço, até os 40 anos estamos fazendo duas doses e um reforço, a partir dos 40 anos são duas doses e dois reforços, então varia conforme a idade. Já tem Estados como Pernambuco já fazendo a quinta dose, que deve ser feita preferencialmente com a vacina da Pfizer com RNA mensageiro, que tem uma resposta melhor em termos de anticorpos. Precisamos nos preocupar porque a covid continua fazendo vítimas, são cerca de duas a três crianças que morrem diariamente por covid, e são aproximadamente 40 óbitos por dia por Covid, e isso não é pouco, não é uma taxa pequena, mas enfim, precisamos continuar nos cuidando.

**CO Popular - A Anvisa liberou as vacinas bivalentes. Qual a vantagem do imunizante?**

**Natasha Slhessarenko** – As vacinas bivalentes atualizadas, da Pfizer, tanto combinada com a BA1 quanto a combinada com a BA4 e BA5, que serão aplicadas em maiores de 12 anos e usando como dose de reforço. Isso é um avanço grande. Essas são vacinas de segunda geração. O reforço dessa vacina bivalente foi associada com aumento de anticorpos em até 13 vezes os níveis de anticorpos comparados com níveis pré-reforços, e isso tem um aumento de geração dos chamados anticorpos neutralizantes contra essas subvariantes. É interessante que ela acaba dando uma proteção maior porque hoje as vacinas que temos no Brasil com as cepas BQ1, XBB e outras, tem escape imune, então a pessoa pega doença, mas não as formas graves.



“ Os sintomas são extremamente parecidos com da Covid desde o início, ou seja, tosse, mal estar, dor de cabeça, obstrução nasal, dor de garganta, coriza, com ênfase nesses sintomas respiratórios altos de coriza, dor de garganta, obstrução nasal e também a tosse ”

**CO Popular - Quais os principais sintomas da doença nessa nova onda?**

**Natasha Slhessarenko** – Os sintomas são extremamente parecidos com da Covid desde o início, ou seja, tosse, mal estar, dor de cabeça, obstrução nasal, dor de garganta, coriza, com ênfase nesses sintomas respiratórios altos de coriza, dor de garganta, obstrução nasal e também a tosse. Mas dá para dizer que são praticamente os mesmos sintomas, mas com atenção especial para esses sintomas altos. Vale lembrar que estamos tendo a circulação de outros vírus, respiratórios e vírus influenza, que tam-

bém dão esses mesmos quadros respiratórios, então é sempre importante procurar o médico e fazer o exame para definir qual é o vírus que está acometendo e qualquer que seja ele, é importante que essa pessoa use máscara, que não entre em contato com outras pessoas para evitar a contaminação.

**CO Popular - Em sua opinião é preciso voltar a usar máscara?**

**Natasha Slhessarenko** – O uso das máscaras deve ser recomendado, ainda não obrigatório, para indivíduos de maior risco como idosos e imunossuprimidos, quando em ambientes fechados, pouco ventilados e aglomerados. Que fique bem claro, ainda não há a obrigatoriedade, isso é uma recomendação.

**CO Popular - As vacinas já aplicadas protegem contra essa nova variante?**

**Natasha Slhessarenko** – Temos aí uma série de novas variantes, sendo que a que está mais em voga é a BQ1. Ela tem um escape vacinal, mas se o indivíduo tomou as doses recomendadas, ou seja, três doses até 40 anos, quatro doses a partir dos 40 anos, ele está protegido de ter a doença grave, de internação e de óbito. Ele não está protegido de ter a infecção. É o mesmo que explicávamos em momentos anteriores. O indivíduo que toma vacina, ele pode pegar a doença, mas se tem o esquema completo, não vai pegar a doença grave, não vai internar e não vai intubar. Essas novas cepas têm como grande característica apresentar o chamado escape imune, e com isso aumenta o risco da infecção, porém, não de sintomas graves, e isso é muito importante que a gente fale. Essa população se tomou as doses recomendadas vai estar livre de doenças graves, internação e de óbito, e isso é extremamente importante. Que a população procure se vacinar. Essas vacinas disponíveis hoje no Brasil, temos a Coronavac, que é de vírus morto, a AstraZeneca e da Janssen, que é de vetor viral, e a Pfizer que é RNA mensageiro. As vacinas RNA mensageiro e vetor viral têm uma resposta imune melhor, são eficazes, ou seja, produzem maior quantidade de anticorpos e esses anticorpos parecem durar mais. A intercambialidade é uma recomendação. Essa nova vacina, ela protege as formas graves da nova cepa, mas não protege de se infectar. As vacinas de segunda geração, que já tem para BQ1 e outras como BA4, BA5, essas ainda não estão disponíveis no Brasil. Elas estão sob avaliação da Anvisa, mas ainda não estão disponíveis para utilização pela população.

“ As vacinas bivalentes atualizadas, da Pfizer, tanto combinada com a BA1 quanto a combinada com a BA4 e BA5, que serão aplicadas em maiores de 12 anos e usando como dose de reforço ”

“ O uso das máscaras deve ser recomendado, ainda não obrigatório, para indivíduos de maior risco como idosos e imunossuprimidos, quando em ambientes fechados, pouco ventilados e aglomerados ”

À FRENTE DE OUTROS ESTADOS

# TCE-MT: Pioneiro no Brasil

## Protocolado na ALMT, projeto que institui Código de Processo de Contas

■ | Da Redação

O Tribunal de Contas de Mato Grosso (TCE-MT) protocolou na Assembleia Legislativa de Mato Grosso (ALMT) o Projeto de Lei 16385/2022, que institui o primeiro Código de Processo de Contas do Brasil. Em reunião com parlamentares, o presidente do órgão, conselheiro José Carlos Novelli, defendeu a relevância da regulamentação das normas que regem as ações do controle externo.

“Nós temos o Código do Processo Civil, o Código do Processo Penal e agora teremos, pela primeira vez no país, o Código de Processo do Controle Externo. Esse projeto é uma inovação no controle externo nacional e, com ele, nós daremos mais segurança jurídica para os nossos fiscalizados”, explicou na ocasião.

Com a resolução normativa aprovada no âmbito da Corte de Contas em setembro, a novidade foi anunciada por José Carlos Novelli na última semana, durante o VIII Encontro Nacional dos Tribunais de Contas do Brasil. “Todos os tribunais estão aguardando a aprovação da Assembleia de Mato Grosso para que eles também adotem o mesmo encaminhamento que o TCE-MT”, disse.

A expectativa é que o projeto de lei seja votado ainda neste ano para que, a partir de 2023, todos os processos referentes ao con-



O Código de Processo de Contas vem sendo desenvolvido há meses pela equipe da Presidência, em acompanhamento à Consultoria Jurídica Geral e à Secretaria de Normas e Jurisprudência (SNJur) do TCE-MT

trole externo estadual sejam apreciados à luz de sua normatividade. “Acabou a questão de cada um conduzir os processos de acordo com a sua convicção, haverá mais retidão nos procedimentos, o que faz também com que todos os gestores saibam como executar as suas defesas”, afirmou o conselheiro.

Segundo o presidente da ALMT, deputado José Eduardo Botelho, a proposta será encaminhada ao Plenário da Casa com pedido de urgência. “Vamos discutir, passar pelas comissões e, se necessário, fazer algu-

mas alterações, dando urgência para que a votação aconteça antes da última sessão deste ano. Trata-se de um projeto muito importante, que cria um caminho legal e igualitário para a análise dos processos”, disse.

O Código de Processo de Contas vem sendo desenvolvido há meses pela equipe da Presidência, em acompanhamento à Consultoria Jurídica Geral e à Secretaria de Normas e Jurisprudência (SNJur) do TCE-MT, sob coordenação do conselheiro Valter Albano. Contou ainda com a consultoria externa do escritório Didi-

er Sodré e Rosa Advocacia e Consultoria LTDA, sociedade integrada por uma das maiores referências nacionais em processo civil, o professor doutor Fredie Didier Jr.

### Vanguarda

O Código tem como base, além dos fundamentos do direito administrativo público, a reforma da Lei Orgânica do TCE-MT, realizada em 2006, durante a primeira gestão do atual presidente, conselheiro José Carlos Novelli. A época, as alterações resultaram em inovações legislativas, jurídicas e técnicas que colocaram o Tribunal de Contas no contexto da democracia brasileira.

Posição que se reafirma agora, com a criação de um documento moderno, que leva em consideração os direitos fundamentais processuais, a boa-fé, a segurança jurídica, a flexibilidade e a eficiência, todos tidos como valores caros ao ordenamento jurídico e, portanto, aplicáveis, igualmente, ao processo de contas. É o que destaca o ofício protocolado hoje.

Para isso, as normas contam com preceitos da Constituição Federal, a Lei de Introdução às normas do Direito Brasileiro (LINDB - com as alterações trazidas pela Lei Federal nº 13.655/2018), a Lei que regula o Procedimento Administrativo no âmbito da Administração Pública Federal (Lei Federal nº 9.784/1999) e o Código de Processo Civil (Lei 13.105/2015).

“No âmbito dos Tribunais de Contas dos Estados, a Constituição Federal faz importante remissão aos constituintes estaduais de competência para a respectiva disciplina, nos termos de seu artigo 75. À vista disso, a Constituição Estadual do Estado de Mato Grosso, em seu art. 45, parágrafo único, XI, delega à lei complementar a missão de regulamentar a organização de sua Corte de Contas”, diz trecho do documento.

# Prefeitos debatem aumento das despesas em MT

## Encontro Municipalista Mato-grossense, que a AMM vai realizar nos dias 30 de novembro e 1º de dezembro

■ Regina Botelho | Da Redação

“O aumento de despesas é uma preocupação para os prefeitos, ainda mais considerando que existe uma perspectiva de diminuição de receitas. Pelas projeções, o FPM deve ter um crescimento menor em 2023, assim com o ICMS, devido à redução de alíquotas do imposto”, alertou o presidente da Associação Mato-grossense dos Municípios (AMM), Neurilan Fraga. A pontuação de Fraga será avaliada em encontro de prefeitos no Estado.

“Encontrar alternativas para o custeio de pisos salariais de várias categorias e promover o equilíbrio fiscal serão alguns dos principais desafios dos municípios em 2023. Esses e outros temas que preocupam os gestores estarão em pauta no Encontro Municipalista Mato-grossense, que a AMM vai realizar nos dias 30 de novembro e 1º de dezembro”, informa a entidade.

O evento contará com a participação de prefeitos de todo o estado, além de representantes do Governo de Mato Grosso, Assembleia Legislativa, Tribunal de Justiça, Tribunal de Contas, Ministério Público, das bancadas federal e estadual.

O presidente da AMM, Neurilan Fraga, destaca que o reforço das finanças municipais é uma das prioridades para o próximo ano, considerando vários compromissos que devem se estabelecer, como o pagamento dos pisos salariais e outras despesas provenientes das transferências da União para as prefeituras.

Fraga ressaltou, ainda, que o Orçamento Geral da União para o próximo ano também é um desafio, pois se o Congresso não promover alterações para uma grande quantidade de serviços relacionados aos programas federais que as prefeituras realizam, poderá haver cortes de recursos. “Por isso é importante que os prefeitos e prefeitas estejam atentos aos cenários político e econômico que vão impactar diretamente as administrações municipais”, assinalou, reforçando a necessidade da participação dos gestores no Encontro Municipalista.

A programação do evento inclui reuniões com representantes dos poderes Executivo e Legislativo para assegurar apoio visando o encaminhamento de projetos que integram a pauta municipalista. A aprovação de matérias que viabilizam reforço financeiro aos municípios é uma das prioridades, considerando a limitação financeira das prefeituras.

Entre os projetos em tramitação no Congresso, uma das principais demandas é a promulgação da Proposta de Emenda à Constituição (PEC) 122/2015, que proíbe criação de encargos para os entes municipais sem a devida previsão orçamentária. O movimento municipalista propõe um adicional de 1,5% do Fundo de Participação dos Municípios (FPM) para dar condições aos municípios de arcar com o pagamento do piso da enfermagem. Também constam na

### ENCONTRO MUNICIPALISTA



Neurilan Fraga, destaca que o reforço das finanças municipais é uma das prioridades para o próximo ano

pauta a questão das creches, após tese de repercussão geral definida pelo STF, e as propostas de Reforma Tributária, discutidas no Congresso, entre outros assuntos.

O Encontro Municipalista contará com o apoio da Associação Para Desenvolvimento

Social dos Municípios (APDM), do Colegiado Estadual de Gestores Municipais de Assistência Social do Estado de Mato Grosso (Coegemas-MT), da União dos Dirigentes Municipais de Educação (Undime/MT) e do Conselho de Secretarias Municipais de Saúde (Cosems/MT).

## A sua reação é importante para nossa redação

///SIGA

jcopopular

grupo.milas

## GOVERNABILIDADE

# Pivetta é sustentáculo do governo

**O vice-governador de Mato Grosso já exerceu vários mandatos, é empresário exportador e figura entre as lideranças nacionais do agronegócio**

■ Eduardo Gomes | Especial para o CO Popular

Político que exerceu vários mandatos, empresário com destaque internacional e uma das lideranças nacionais do agronegócio, Otaviano Pivetta (Republicanos) foi reeleito vice-governador em primeiro turno na chapa com Mauro Mendes (União). Desde o começo do mandato que chega ao fim, Pivetta exerce papel fundamental no governo, do qual participa ativamente graças ao perfeito entrosamento com Mauro Mendes. Em cinco ocasiões substituiu o titular por conta de seus compromissos internacionais. Nos meios políticos Pivetta é considerado sustentáculo do governo.

Além de vencer a reeleição ao governo, no primeiro turno, em outubro, com 1.114.549 votos (68,45%) a chapa Mauro Mendes e Pivetta foi a mais votada nos 141 municípios e quebrou um recorde eleitoral que durava 12 anos: em 2010 Blairo Maggi (PR) ganhou a disputa ao Senado com 1.073.039 votos.

A chapa vencedora disputou o pleito com Márcia Pinheiro (PV) e Vanderlúcio Rodrigues (PP), que recebeu 267.172 votos (16,41%); com o Pastor Marcos Ritela e seu vice Alvani Laurindo, ambos do PTB, que cravaram 233.543 votos (14,34%); e com Moisés Franz e Frank Melo, numa dobradinha do PSOL, que conquistou 12.948 votos (0,80%) ficando em último lugar na disputa.

A trajetória de Pivetta na vida pública começou em 1996, pelo PFL, quando venceu a eleição para prefeito de Lucas do Rio Verde. Em 2000 (PPS) e 2012 (PDT) Pivetta novamente foi prefeito daquele importante município. Em 2016 Pivetta tentou a reeleição,



Além de vencer a reeleição ao governo, no primeiro turno, em outubro, com 1.114.549 votos (68,45%) a chapa Mauro Mendes e Pivetta foi a mais votada nos 141 municípios e quebrou um recorde eleitoral que durava 12 anos

mas acabou vítima de 'fogo-amigo'. Pivetta foi um dos pilares da campanha de Pedro Taques (PDT) ao governo em 2014, e também na sua eleição ao Senado em 2010, mas Taques não levou isso em conta na eleição municipal em 2016 em Lucas.

Pivetta esperava contar com apoio de Taques, porém, isso não aconteceu. Segundo os bastidores políticos, Taques mandou o então vice-governador Carlos Fávaro (PSD) lançar um candidato a prefeito pelo PSD. Fávaro indicou Flori Luiz Binotti. Flori recebeu 14.408 votos e Pivetta 14.166. Pivetta teve o registro de sua candidatura cassado pelo Tribunal Regional Eleitoral na antevéspera do pleito e quando reverteu a situação foi tarde demais – a decisão judicial prejudicou seu desempenho nas urnas.

A eleição em Lucas sempre é muito disputada, mas em 2016 aconteceu um fato atípico que também contribuiu para a derrota de Pivetta.

Operários maranhenses contratados por um complexo industrial na cidade foram estimulados a transferirem seus títulos, e teriam recebido generosas injeções de mimos para votarem em Binotti. Fávaro estaria por trás dessa jogada, que foi fatal. Surgiu um fosso entre os dois. Essa divergência entre Pivetta e Fávaro não dá sinais de cicatrização.

Pivetta, sem dúvida, foi o melhor prefeito mato-grossense em todos os tempos. A saúde pública, a rede escolar, pavimentação total da

cidade e outras obras e projetos atestam isso. Jamais permitiu culto à personalidade.

## SECRETÁRIO

Ao assumir o governo em janeiro de 2003, Blairo Maggi nomeou Homero Pereira secretário de Desenvolvimento Rural (Seder). Em 2005, portanto dois anos depois, Homero deixou a Seder para reassumir a presidência da Federação da Agricultura e Pecuária (Famato), da qual estava afastado para integrar o secretariado.

Em 2005 para o lugar de Homero o governador nomeou Pivetta, que ficou na secretaria somente até 25 de junho daquele ano. Jilson Francisco da Costa, o Jilson da Fetagri, era secretário-adjunto e assumiu interinamente a Seder, até a nomeação do titular, o ex-prefeito de Sorriso e mais tarde deputado estadual José Domingos Fraga Filho – a Seder ganhou novo nome: Secretaria de Estado de Desenvolvimento Rural e Agricultura Familiar (Secraf).

Em 2006 Pivetta estava nos palanques pedindo votos para deputado estadual. Pelo PDT recebeu boa votação: 35.901 votos ficando em quinto lugar sendo o campeão José Riva (PP), com 82.799 seguido por Walter Rabello (PMDB), Zé Carlos do Pátio (PMDB) e Percival Muniz (PPS).

Na Assembleia o mandato de Pivetta foi o mais discreto possível em razão de sua tentativa de enfrentar o mandachuva José Riva, que controlava aquele Legislativo com mão de ferro. Pivetta ficou quatro anos no plenário e não tentou a reeleição.

Mauro Mendes (PSB) disputou o governo em 2010 com Pivetta (PDT) de vice e sua chapa recebeu 472.475 votos. O governador Silval Barbosa (PMDB) com o vice Chico Daltró (PP) disputou a reeleição e venceu o pleito em primeiro turno com 759.805 votos (51,21%). Wilson Santos (PSDB) dobrou com Dilceu Dal'Bosco (DEM) e recebeu 245.527 votos. Marcos Magno formou chapa com o vice José Roberto, ambos do PSOL, e cravou 5.771 votos.

## Com Mauro Mendes amigo para sempre

Na eleição ao governo em 2018 Mauro Mendes (DEM) elegeu-se em primeiro turno com 840.094 votos (58,69%) tendo Pivetta (PDT) de vice. Em segundo lugar ficou o senador republicano Wellington Fagundes com a vice Sirlei Theis (PV), com 280.055 votos; o governador Pedro Taques tentou a reeleição com uma chapa tucana tendo Rui Prado de vice e cravou 271.952 votos. Na sequência, os candidatos Arthur Nogueira (REDE) com o vice Sadi da ONG (PPL) e Moisés Franz com o vice Enfermeiro Vanderlei da Guia, ambos do PSOL.

## ELE

Otaviano Olavo Pivetta nasceu em Cai-

çara (RS) no dia 10 de maio de 1959. Fez fortuna em Mato Grosso e seu primeiro passo para a riqueza foi a compra da fazenda Ribeiro do Céu, em Nova Mutum, e que pertencia ao advogado, agropecuarista e fundador de Nova Mutum, José Aparecido Ribeiro, o Dr. Ribeiro.

Procurado pelo dono da área que queria vendê-la, Pivetta disse que não tinha dinheiro para pagamento à vista. O Dr. Ribeiro facilitou a transação com parcelamento. Assustado com o negócio, Pivetta disse a ele: Ribeiro do céu, agora terei que trabalhar em dobro para pagá-lo. Dessa expressão surgiu o nome Ribeiro do Céu.

## GOVERNABILIDADE

# Projeto de monitoramento de nascentes no Rio Cuiabá recebe parecer favorável

**Redação final do PL 43/2019, de autoria do deputado Eduardo Botelho, segue para última apreciação em Plenário**

■ | Da Redação

A 20ª reunião ordinária da Comissão de Constituição, Justiça e Redação (CCJR) apreciou 14 matérias em tramitação na Assembleia Legislativa de Mato Grosso (ALMT), das quais uma recebeu parecer contrário, dez parecer favorável e outras três foram aprovadas em Redação Final. A reunião foi conduzida pelo deputado estadual Dr. Eugênio (PSB) e acompanhada pelos deputados Delegado Claudinei (PL) e Sebastião Rezende (União).

Entre os Projetos de Lei (PL) que tiveram a Redação Final aprovada, está o PL 43/2019, de autoria do deputado Eduardo Botelho (União), que dispõe sobre o cadastramento, monitoramento e recuperação das nascentes, matas ciliares e entorno do Rio Cuiabá e seus afluentes. O objetivo do projeto é disciplinar a atuação do Poder Público em relação as atividades e serviços ambientais específicos, de forma a promover o desenvolvimento sustentável em todos os municípios do Vale do Rio Cuiabá.

O deputado Dr. Eugênio, que presidiu a reunião da CCJR, destacou a importância do projeto para recuperar a vegetação nos entornos das nascentes que compõem o Vale do Rio Cuiabá para preservar o rio e a flora e fauna da região. "Um projeto de interesse social para recuperação do Rio Cuiabá e extremamente importante



O deputado Dr. Eugênio, que presidiu a reunião da CCJR, destacou a importância do projeto para recuperar a vegetação nos entornos das nascentes que compõem o Vale do Rio Cuiabá para preservar o rio e a flora e fauna da região

para que as matas ciliares sejam reintroduzidas nas margens do Rio Cuiabá".

O parlamentar citou o exemplo na região do Rio Paraguai, onde um projeto realizado em parceria com o governo federal está recuperando a vegetação dos rios da Bacia do Ara-

guaia e já é possível observar o repovoamento dos peixes, freando o assoreamento dos rios e reflorestando as áreas que vão de Araguainha até Santa Terezinha, na região leste do estado.

O PL 1120/2021, de autoria do Poder Executivo, dispõe sobre a delimitação, ordena-



O deputado Dr. Eugênio, que presidiu a reunião da CCJR, destacou a importância do projeto para recuperar a vegetação nos entornos das nascentes que compõem o Vale do Rio Cuiabá para preservar o rio e a flora e fauna da região

mento e o uso das faixas de domínio das rodovias estaduais e rodovias federais delegadas ao Estado de Mato Grosso. De acordo com a Redação Final, que recebeu parecer favorável na CCJR, o Estado fica autorizado a utilizar, quando for de interesse público, as áreas situadas às margens das rodovias, sendo elas com até 20 metros do lado esquerdo e 20 metros do lado direito das rodovias.

Também recebeu parecer favorável o PL 1187/2019, que estabelece que as concessionárias de serviços de água e energia deverão, obrigatoriamente, oferecer ao consumidor a possibilidade de quitar débitos pendentes antes das empresas efetuarem a suspensão do serviço fornecido. O autor da proposta é o deputado Wilson Santos (PSD). A proposta volta para ser apreciada em plenário.

Canal 30.1 | 89,5 fm | al.mt.gov.br | FaceALMT | assembleiamt

São as leis que garantem direitos, proteção, benefícios e ordem em nossa sociedade. E é na Assembleia Legislativa que as leis estaduais são criadas. Primeiro é apresentado um projeto de lei, que pode ser proposto por deputados, instituições governamentais e, claro, pela população, por meio de iniciativa popular. Na sequência, o projeto de lei é encaminhado ao plenário para que seja votado pelos parlamentares e depois validado pelo governador, para só então se tornar uma lei.

# Criar Leis



**ISSO É  
TRABALHO  
DA ALMT**



Acesse os canais de comunicação para conhecer e participar do trabalho da ALMT.



Perto de você para a mudança acontecer.



**ALMT**  
Assembleia Legislativa

## EMPREENDEDORISMO

# Extensionista de cílios supera dificuldades causadas pela pandemia

**A profissão exige que seja executada técnicas que valorizam os olhos, mas que, ao mesmo tempo, reflitam a personalidade e o gosto do cliente**

■ Evelyn Souza | Da Redação

Nos dias atuais, as mulheres estão cada vez mais investindo em sua aparência e a utilização de alongamento de cílios tem crescido bastante. Como consequência da procura pela técnica, a profissão de especialistas em alongamento de cílios, as chamadas de lash design, extensionista de cílios ou estilista de cílios, também cresceu de maneira exponencial no Brasil e no mundo. A profissão é relativamente nova, com pouco mais de 10 anos de existência, e exige que o profissional execute técnicas que valorizam os olhos, mas que, ao mesmo tempo, reflitam a personalidade e o gosto do cliente.

Em Cuiabá, a lash designer Milla Marques, 21 anos, conta que em busca de independência financeira, entrou para o ramo da beleza ainda menor de idade como design de sobrancelha. E após o passar do tempo sentiu a necessidade de se profissionalizar em extensão de cílios, para adquirir uma renda extra.

“Comecei na área da beleza muito cedo! Eu tinha 13 anos quando comecei a fazer 'design' de sobrancelhas. Sempre fui apaixonada por cuidar da beleza das pessoas e de fazê-las se sentirem bem consigo mesmas. O tempo foi passando e comecei a sentir a necessidade de aprender novas técnicas para ajudar as pessoas a cuidarem da aparência, foi quando em setembro de 2021 decidi fazer um curso profissionalizante na área de lash designer. Fiz e gostei, na verdade, me apaixonei pela profissão!”, contou.

Como toda profissão Milla passou por dificuldades quando inaugurou o seu salão de be-

leza, pois na mesma época o Brasil e o mundo enfrentava a pandemia da Covid-19, — doença que já matou cerca de 689 mil brasileiros, segundo os dados do Ministério da Saúde do Brasil —, a empreendedora precisou fechar o estabelecimento devido às normas de biossegurança que adotou como obrigatoriedade de isolamento social.

“Com o apoio do meu marido consegui inaugurar o meu salão, no dia 30 de outubro, foi uma felicidade imensa. Porém, nem tudo é fácil no começo, pois profissionais recém-especializados passam por dificuldade para adquirir confiança dos futuros clientes, ainda mais quando o país enfrentava uma pandemia. Passei por dias de caos! A pandemia me atrapalhou um pouco, já que tinha que tomar precauções com a minha saúde e ainda mais com as das minhas clientes, e com o passar dos dias e sem afrouxamento das medidas de biossegurança, o meu número de atendimento diminuiu e precisei fechar o salão. Mas graças a Deus consegui superar a dificuldade e abrir novamente!”, diz.

A extensionista afirmou que planeja se tornar uma pessoa que gera emprego na capital mato-grossense e que espera realizar ainda mais sonhos em 2023.

“Agora com planos tenho de obter funcionárias, quero poder gerar empregos. Quero deixar um recado, você que tem o seu sonho, nunca desista dele, porque tudo é possível se você tem fé! E para 2023, espero que seja um ano abençoado e cheio de conquistas”, disse.



Lash designer Milla Marques, 21 anos, conta que em busca de independência financeira, entrou para o ramo da beleza ainda menor de idade como design de sobrancelha

# Na contra mão do digital: Chapéu de Mago

■ Evelyn Souza | Da Redação

Com o intuito de incentivar a imaginação para além das telas dos smartphones, o projeto 'Chapéu de Mago' vem desenvolvendo em Mato Grosso eventos que buscam difundir jogos de mesa e RPG (Role Playing Game).

Presentes em diversas oficinas escolares, eventos de cultura pop e até em alguns bares mato-grossenses, pa-

ra quem está em busca de novas aventuras, com os Board games, RPG e Card Games, podem participar do projeto e buscar apoio de um dos voluntários, para aprender as novas modalidades de jogos. Vale ressaltar, que o 'Chapéu de Mago' acredita na boa cultura imersa aos jogos e nos vínculos criados através dela.

“É só chegar, pedir um jogo e jogar...”

...Promover o hobby dos jogos de tabuleiro modernos e RPG

Como o grupo iniciou e com qual objetivo?

**Equipe Chapéu:** O mundo eletrônico é cada dia mais atraente e é notável de que apesar das pessoas estarem conectadas, as interações são sempre solitárias. A Chapéu de Mago surgiu da iniciativa de um grupo de amigos, liderados pelo Álvaro Duran, que queriam promover encontros ao vivo para jogar jogos de tabuleiro. Então criaram o grupo e passaram a divulgar o lugar dos Encontros na Internet. Nestes eventos alguns membros levam vários jogos e a Chapéu oferece o serviço de monitoria, onde ensina os jogos disponíveis. O principal objetivo é promover o hobby dos jogos de tabuleiro modernos e RPG. A maioria das pessoas que gostam de jogos de tabuleiro já jogou os jogos clássicos, como Banco Imobiliário (Monopoly), Jogo da Vida e War (Risk), mas a proposta da Chapéu é



A maioria dos jogos é para pessoas a partir de 14 anos, mas a Chapéu também traz alguns jogos para crianças a partir de 8 anos

## A MAGIA ESTÁ NO AR



A Chapéu de Mago surgiu da iniciativa de um grupo de amigos, liderados pelo Álvaro Duran

mostrar que existem muito mais jogos além desses, com muita estratégia, boa aleatoriedade e altas doses de diversão.

**Quantos membros fazem parte do grupo hoje? E qualquer pessoa pode tornar-se voluntário?**

**Equipe Chapéu:** Hoje a Chapéu de Mago tem cerca de 20 membros ativos. Alguns estão desde o início do grupo, mas vários vieram depois. A Chapéu ocasionalmente também faz uma abertura de “vagas” para interessados em fazer parte da equipe, meio pelo qual alguns membros atuais entraram para o grupo. Qualquer pessoa pode se candidatar a ser voluntário do grupo. Mas é importante que ela venha participar de alguns encontros para entender a dinâmica, aprender a regras dos jogos disponíveis e gostar de jogar e ensinar regras.

**Existe um local fixo para os encontros? Se não, existe planos de ter um local fixo?**

**Equipe Chapéu:** Não possuímos local fixo, mas geralmente faz parcerias com shoppings, restaurantes temáticos, ou outros parceiros para poder fazer os eventos. Os Encontros geralmente são 100% gratuitos. É só chegar, pedir um jogo e jogar. Porém, as vezes a Chapéu participa de outros

eventos, que podem ter taxas de inscrição. Não há planos no momento para ter um local fixo.

**Qual o público etário da Chapéu de Mago?**

**Equipe Chapéu:** A grande maioria dos jogos é para pessoas a partir de 14 anos, devido a alguma complexidade existente ou necessidade de gerenciamento. Mas a Chapéu também traz alguns jogos para crianças a partir de 8 anos. Mas o público etário alvo são adolescentes e adultos.

**Qual a data do próximo evento?**

**Equipe Chapéu:** A Chapéu de Mago já está desde 2016 fazendo eventos. Já promovemos e participamos de mais de 100 eventos nestes 6 anos. O nosso próximo evento já está agendado para ocorrer no dia 03 de dezembro de 2022 a partir das 15 horas na Várzea Grande Shopping. Vai ser mais uma oportunidade de resgatar o prazer de reunir os amigos e família ao redor de um jogo para se divertir. Essa é a verdadeira “magia” da Chapéu de Mago. Em todos os eventos são levados mais de 50 títulos de jogos diferentes, que variam em casa encontro, assim todos possuem a oportunidade de conhecer novidades. Aceitamos doações de jogos também para enriquecer o acervo.

NEGOCIE AQUI



refis.cuiaba.mt.gov.br



# MUTIRÃO DA CONCILIAÇÃO FISCAL

DESCONTOS DE ATÉ

**95%**

SOBRE JUROS E MULTA

PARCELAMENTO EM ATÉ

**48x****Até 30/11****NEGOCIE  
ON-LINE****www.refis.cuiaba.mt.gov.br**

REGULARIZE SUAS DÍVIDAS DE IPTU, ISSQN, INFRAÇÕES DE TRÂNSITO E OUTROS DÉBITOS INSCRITOS E NÃO INSCRITOS NA DÍVIDA ATIVA.

## POSTOS DE ATENDIMENTO

- Centro Integrado de Atendimento ao Contribuinte (CIAC CENTRO)**  
Rua Barão de Melgaço, 3814 - Centro Norte Tel.: (65) 3317-5613
- Procuradoria Fiscal do Município**  
Av. Pres. Getúlio Vargas, 490 - Centro Tel.: (65) 3611-7350
- Secretaria de Mobilidade Urbana (SEMOB)**  
Rua 13 de junho, 1238 - Centro Sul Tel.: (65) 3315-4206

