

ELEIÇÕES 2020

Botelho é nome forte do DEM à sucessão na Capital



CÂMARA DE CUIABÁ

Inércia de Misael pode comprometer reeleição

De um simples camelô a presidente da Câmara de Vereadores de Cuiabá. Essa poderia ser o início de uma história de trajetória de sucessos, mas que se perdeu pelo caminho. Vindo das bases populares, sendo também um líder comunitário, o vereador Misael Galvão (PTB) na teoria teria uma reeleição garantida, mas na prática, vê uma real possibilidade de insucesso nas urnas. Pág. 4



O nome do deputado tem a simpatia de Emanuel Pinheiro, que já admitiu a possibilidade de defender junto a seu grupo político. Pág. 5

COVID-19

Prefeito entrega reforma de Centro de Saúde Ana Poupina e o transforma em Centro de Referência



Durante a pandemia o local atenderá exclusivamente pacientes com sintomas leves de síndrome gripal. Pág. 8

AMOR AO PRÓXIMO

Campanha de solidariedade presta ajuda a famílias durante a pandemia

Iniciativa promovida pela associação Paz e Bem e parceiros tem objetivo de levar alimentos e itens de higiene a famílias de baixa renda. Pág. 6

ECONOMIA ESTÁVEL

Comprometimento da equipe de Mendes garante bons resultados em meio à pandemia



Enquanto a maioria dos Estados apresenta queda no número de empregos, Mato Grosso vai na contramão mantendo empregos formais por causa da economia estável. Pág. 8



+ 1 milhão de leitores

Jornal **Popular** Centro Oeste



Ser o primeiro a descobrir a notícia faz a diferença.

É notícia, investigação e exclusividade.
copopular.com.br (65) 3052-6030



Siga
redes nas
sociais

@jcopopular



/jcopopular



@jcopopular

É notícia,
investigação e
exclusividade.Jornal **Popular** Centro OesteArno Schneider
Engenheiro Agrônomo e Pecuarista

“Ninguém previa que o bioma cerrado seria em poucas décadas o celeiro do Brasil”

Vamos cuidar da locomotiva



Estamos hoje com uma população mundial em torno de 7,5 bilhões de habitantes. O pico chegará próximo de 10 bilhões, talvez já na metade do século. Destes, três a quatro bilhões não estão inseridos no processo consumidor. Realidade que está sendo mudada, principalmente na China e Índia.

Estes dados nos autorizam a prever que a demanda por alimentos irá dobrar nesse período.

Some-se a isso, o fim das terras cultiváveis dos países de clima temperado do hemisfério norte, que só tem condições de produzir uma safra anual.

Até algumas décadas atrás, ninguém previa que o bioma cerrado seria em poucas décadas o celeiro do Brasil. Também não se imaginava que o nosso capital humano “armazenado” na região sul do Brasil, junto com a criação de uma empresa de pesquisa agropecuária (EMBRAPA), formaria uma dobradinha que culminaria numa verdadeira revolução agrícola brasileira.

Porém, produzir só quantidade não é suficiente. Nossos clientes estão exigindo mais. É preciso produzir com qualidade, segurança alimentar, sustentabilidade ambiental e principalmente ofertar alimentos com preços mais baratos que nossos concorrentes.

Para isso levamos vantagens enormes, pois temos condições de produzir até três safras anuais, na mesma terra, utilizando a mesma mão de obra e o mesmo maquinário.

Quanto à sustentabilidade é difícil brigar com um país que planta quase tudo no sistema de “plântio direto” e que tem bem mais da metade de sua vegetação original preservada.

Nem por isso temos que nos “gargantear” que somos os maiores em preservação. Temos que administrar a percepção que o mundo tem de nós.

Um fato que nos constrange são os desmatamentos e queimadas na Amazônia. Não adianta brigar com os países que nos acusam. Temos que resolver o problema.

Recentemente entidades ligadas ao agro e outros setores da sociedade já estão se posicionando no sentido da preservação desse bioma. Seria o “cala boca” para muitos países que nos impõem barreiras comerciais injustas. Cuidar do ambiente será o ativo e uma grande arma comercial do Brasil.

Na verdade, a relevância daquilo que é desmatado, num comparativo com o tamanho do bioma amazônico, é quase zero. Mesmo assim, a percepção mundial é que estamos devastando a floresta.

Está faltando um planejamento estratégico de comunicação.

Voltando ao mercado, para atender as novas demandas, teremos que dobrar a nossa produção nas próximas duas décadas. Esse aumento de produção virá da cessão de áreas de pastagens em função da modernização da pecuária e dos aumentos de produtividade advindos de novas tecnologias, já disponíveis.

Alguns agricultores vanguardistas conseguem produzir mais de 100 sacas de soja por hectare, 180 de milho safrinha e pasmem, 120 de trigo, no cerrado e de ótima qualidade. Estas serão as novas médias nacionais daqui a alguns anos.

Tudo isso, sem ofender nenhum hectare da floresta nativa e sem contar ainda com os avanços da biotecnologia.

Temos todas as condições de comandar a tecnologia da produção tropical de alimentos.

Dobrar a produção possibilita no mínimo triplicar a exportação, pois o mercado interno já está abastecido.

Já imaginaram o impacto na economia do país se dobrarmos ou triplicarmos as exportações do agro? Grãos, carnes, fibras, frutas, celulose e biocombustíveis? Galgariamos muitos degraus em direção à riqueza.

Portanto, vamos cuidar e botar lenha nessa grande locomotiva que está “tocando” o Brasil e adicionar cada vez mais vagões ao comboio.

Arno Schneider
é engenheiro agrônomo e pecuarista

EDITORIAL

O desafio de ficar bem

No que toca à quantidade de incógnitas e desafios a superar, não há momento na História recente do mundo que ombreie este que vivenciamos agora. Instante inédito, alimenta-se de muitas questões: "Será que vou ser infectado pelo novo coronavírus?", "Como proteger amigos e familiares do contágio?", "Meu emprego será mantido quando tudo isso terminar?", "Por quanto tempo essa situação vai durar?". São receios legítimos, de grande valia quando caminhamos nessa espécie de precipício, cujo fim ainda é denso e turvo. Contudo, também não deve passar despercebido um ponto igualmente crucial para o enfrentamento da pandemia, intimamente ligado às inquietações diárias: os cuidados com a saúde mental.

É bem sabido que nunca estaremos preparados para momentos de total incerteza na vida, sobretudo numa contemporaneidade que se utiliza de distintos e variados mecanismos para nos dar a sensação de que controlamos tudo, plenitude total. Basta recordar um instante. Há pouco mais de duas semanas, era extremamente fácil resolver a rotina na palma da mão - a marcação de uma consulta, a ida ao cinema, o happy hour na sexta-feira.

Um clique feito mágica, as engrenagens do cotidiano iam se movimentando. Subitamente, não mais. A mudança total de perspectiva nos colocou no desconforto da indefinição, o que, para muita gente, tem sido um árduo desafio. Soma-se a isso o fato de estarmos em isolamento social, e os efeitos na mente se multiplicam: estresse, medo, necessidade de adaptação. Não à toa, inúmeros órgãos e instituições têm agido em prol da divulgação de medidas que chamem a atenção para a necessidade do autocuidado, essa

prática tão primordial posta de escanteio no turbilhão de afazeres no qual estávamos imersos. A Organização Mundial da Saúde (OMS), por exemplo, publicou orientações para preservar o bem-estar durante este período. O leque de recados é grande, abarcando desde atitudes que devemos ter com outros até formas de explicar a situação para crianças. Também ganha destaque a urgência em aproveitar o tempo e fazer coisas que relaxem o espírito, e o alerta sobre pedir ajuda quando precisar, principalmente em momentos de exaustão, ansiedade e depressão.

Nesse sentido, o Centro de Valorização da Vida (CVV) emerge como um dos principais aliados, embora, felizmente, não apenas. Se possível, recorrer a serviços especializados sempre será a melhor forma de driblar determinados impulsos e sentimentos que podem, inclusive, diminuir a imunidade do organismo - consequentemente nos deixando mais expostos ao contágio.

Ciente dessas questões, o Conselho Regional de Psicologia publicou portaria estabelecendo medidas administrativas temporárias para prevenir a transmissão do novo coronavírus. Entre elas, a possibilidade de atendimentos remotos, diminuindo a fronteira entre a população e os profissionais de saúde mental. São medidas capazes de desenhar novos horizontes num futuro ainda cheio de indefinições e que dependem de nosso esforço para tornarem-se efetivas. Cuidar de si e do outro, se antes já era atitude de resiliência e amor, agora adquire novo sentido: é a única forma de sairmos verdadeiramente sãos desse cenário. Respire. Vai passar.

EXPEDIENTE

copopular.com.br

DIRETOR
Maykon Milas**DEPTO COMERCIAL**
3052-6030 / 3052-6031**FOTOS**
Assessoria e divulgação**EDITOR DE ARTE / PROJETOS**
CO Polular**CHARGE**
Toni**PAUTA**
redacaocopopular1@gmail.com
admcpopular1@gmail.com**CIRCULAÇÃO**
15.000 mil exemplares
Cuiabá, Várzea Grande e baixada.Cuiabá-MT - CEP: 78.048-487
Rua I, Nº 105, Edifício Eldorado Hill Office, sala 24 - Alvorada

PINGA
FOGO

Desrespeito

O supermercado Comper alvo de várias denúncias por práticas abusivas contra os consumidores, venda de produtos impróprios ao consumo, por estarem estragados ou vencidos, gerando sérios riscos à saúde e à vida dos consumidores parece que pela velocidade com que cresce esquece dos princípios da moralidade e ao bom trato com o consumidor. Na semana passada (22/07), a reportagem do Jornal Centro-Oeste Popular, flagrou na unidade do CPA II, vários caixas sem atendentes contrariando o decreto do prefeito de Cuiabá, Emanuel Pinheiro. A reportagem ficará atenta a esse supermercado e as demais.

Descumprimento

O decreto municipal nº 7.975 institui, várias determinações e também de acesso a serviços, como bancos, lotéricas e supermercados. Conforme art. 6º, fica estabelecido mecanismo de rodízio para atendimento presencial nas atividades econômicas abaixo relacionadas, nos bancos, lotéricas, supermercados e distribuidoras. Mesmo podendo mais uma vez ser notificada e multada a rede do Grupo Pereira continua deitando e rolando na cara das autoridades e prejudicando a população. Lamentável!

Economia

O governador Mauro Mendes (DEM) afirmou que conseguiu pagar de 3 a 11 vezes mais barato que outros Estados na aquisição de 400 mil testes rápidos para a detecção da Covid-19. Mato Grosso pagou R\$ 17,83 por teste, o Distrito Federal chegou a pagar R\$ 199 e o Rio de Janeiro R\$ 180. Mendes adquiriu os testes diretamente de uma fabricante chinesa e serão utilizados no Centro de Triagem da Covid-19, na Arena Pantanal, e também serão encaminhados às 141 prefeituras.

Sem escrúpulo

Um empresário proprietário de site na Capital sendo um dos mais antigos, que inclusive foi secretário da Assembleia Legislativa é tido no meio como ingrato. Ele que foi "criado e até amamentado" pelo ex-presidente da Casa, José Geraldo Riva. Devido a sua ingratidão, seu site a cada dia vem perdendo credibilidade tendo em vista a perseguição que vem fazendo a certos segmentos da sociedade. Mas a pergunta que não quer calar: a mando de quem? Na vida a coisa é certa, temos que ter gratidão porque as coisas passam e a amizade fica.

Prorrogação

O juiz da Vara Estadual da Saúde Pública de Mato Grosso, José Luiz Leite Lindote, prorrogou por mais 14 dias a quarentena obrigatória nos municípios de Cuiabá e Várzea Grande. Os dois municípios foram classificados como de risco alto de contaminação pela Covid-19, conforme Boletim Epidemiológico da Secretaria Estadual de Saúde (SES) divulgado na quinta-feira (23).



Boa avaliação

Deputado de primeiro mandato, o bolsonarista Nelson Barbudo (PSL) é atualmente o representante matogrossense no Congresso Nacional com melhor avaliação no ranking dos políticos, site que analisa itens como presença nas sessões, privilégios, ações judiciais, formação acadêmica, fidelidade partidária e qualidade legislativa. Bem entre os políticos do Estado, Barbudo se encontra em 74º da lista que conta com todos os deputados federais e senadores do país.

Eleições



Os 330 mil votos obtidos na eleição de 2018 para o Senado é o maior peso na decisão do ex-deputado federal Nilson Leitão (PSDB), que voltou a confirmar que vai disputar a eleição suplementar para a cadeira da ex-senadora Selma Arruda (Podemos), cassada por prática de caixa 2 e abuso de poder econômico, em novembro próximo. Leitão diz que só está aguardando as regras da justiça eleitoral para colocar o bloco em campo.

JOSÉ WENCESLAU JÚNIOR

“Uma empresa que fecha são CPFs que são desempregados”

O Centro Oeste Popular traz os principais trechos da entrevista concedida pelo presidente da Federação do Comércio de Bens, Serviços e Turismo do Estado de Mato Grosso (Fecomércio-MT), José Wenceslau de Souza Júnior, ao jornalista Hugo Fernandes, em live no seu perfil do Instagram, para falar sobre os impactos da pandemia no setor, as projeções econômicas, o crescimento do desemprego e as determinações da Justiça prorrogando o lockdown em Cuiabá e Várzea Grande.



“ São mais de 120 dias com o comércio prejudicado, imagina uma situação de 120 dias com restaurantes, bares, lojas de shopping, escolas particulares e academias sem entrar dinheiro em caixa ”

Regina Botelho
Da Redação

Centro Oeste Popular - A Fecomércio se preparou desde o início para enfrentar a pandemia?

José Wenceslau Júnior - O comércio está sendo o mais sacrificado, e estamos lutando desde o início com o Governo do Estado e principalmente com o nosso prefeito Emanuel Pinheiro que ele cedeu várias pautas que estamos trabalhando sempre na defesa do comércio. Tenho falado desde o início que logo quando estive no Rio de Janeiro em março, e de lá trouxe uma notícia e números do que estava acontecendo na Europa e estava chegando no Brasil, fizemos a primeira reunião de empresários na Fecomércio já com máscara e um kit de álcool em gel para cada um, e todos que estiveram lá, mais de 80 pessoas, e ali já fizemos a cartilha da Fecomércio, a cartilha de orientação que são os protocolos exigidos pela OMS e ela foi distribuída no site, apresentada para o Governo do Estado, para o nosso prefeito da Capital e de Várzea Grande e foi de excelente aceitação. Várias prefeituras do interior copiaram ou mandamos via impresso. Então teve aqueles primeiros 15 dias que tivemos a primeira quarentena e logo que voltou a quarentena colocamos na rua toda equipe de saúde do Sesc e do Senat, levando esse kit de saúde, que era uma máscara, o álcool gel e o sabonete líquido. Foram mais de 20 mil kits distribuídos. Então percorremos quase todos os comércios de Cuiabá, de Várzea Grande e as cidades do interior onde tinham unidades do Sesc e do Senat, levando todos os protocolos da OMS.

CO Popular - Então os empresários foram preparados desde o início para atender os consumidores com medidas de biossegurança?

José Wenceslau Júnior - Sim, nós preparamos os empresários para receberem esse novo consumidor, que é o consumidor que estava recluso em casa, com medo de sair na rua e muito medo de entrar no comércio. Mas nós comerciantes e empresários também estamos com medo dessa pessoa que está entrando dentro de nossas lojas para fazer suas compras, pois não sabemos como é a vida dele fora. Então preparamos todos os nossos colaboradores, falamos sempre que quando o consumidor entrar dentro da loja, pega o álcool gel na frente dele e higieniza a mão, você está de máscara, e dá segurança para o cliente. É isso que a gente vem fazendo, mas infelizmente pedimos tanto para o Governo do Estado quanto para as Prefeituras para que nós empresários participássemos do comitê da covid-19, para que colocássemos o nosso lado, porque quem entende de comércio somos nós, não é o Judiciário, não é o governador e nem o prefeito. Mas não fomos ouvidos.

CO Popular - Já são mais de 120 dias com o comércio sem poder trabalhar, qual a situação dos empresários?

José Wenceslau Júnior - Já são 120 dias com o comércio prejudicado, começou depois do dia 20 de março e já estamos em julho, então você imagina uma situação de 120 dias com restaurantes, bares, lojas de shopping, escolas particulares e academias sem entrar dinheiro em caixa. A situação desses empresários é desesperadora. Esse pessoal tirando os comércios essenciais, os não essenciais estão em uma dificuldade financeira muito grande, porque vínhamos de quatro anos com uma crise sistêmica do Brasil. Não tem empresário que tem caixa para aguentar uma empresa com 120 dias de portas fechadas, pagando os compromissos como aluguel, energia, água, condomínio, folha salarial, os encargos sociais, não tem empresário que aguenta. As pessoas estão dizendo que as pessoas têm que cuidar das pessoas, e nós estamos cuidando de nossos colaboradores, dos nossos clientes, mas temos que cuidar das empresas, porque uma empresa que fecha são CPFs que são desempregados, então eu falo sempre: por trás de um CNPJ existem CPFs, então temos que cuidar das empresas também.

“ Os números sempre apontam os empregos formais, e os informais, que são grandes, que são os vendedores ambulantes, este povo está sem vender, então ele também está desempregado também ”

CO Popular - A pandemia trouxe o aumento do desemprego, e com o comércio fechado a situação se agrava.

José Wenceslau Júnior - Os números sempre apontam os empregos formais, e os informais, que são grandes, que são os vendedores ambulantes, este povo está sem vender, então ele também está desempregado também. Os números de desempregados são muito maiores.

CO Popular - O Governo Federal vem tomando algumas medidas para diminuir o impacto da crise, como o auxílio emergencial e linha de crédito para pe-

quenas e médias empresas. Essas ações tem ajudado a manter o comércio nesse período de pandemia?

José Wenceslau Júnior - Sim. O auxílio emergencial de R\$ 600, que fez um diferencial na vida das pessoas. Então eu vejo dentro dos comércios essenciais que estão abertos, estão vendendo mais do que no mesmo período do ano passado. Isso é um fato que esses R\$ 600 veio ajudar para as famílias. Tenho visto, ouvido e sentido isso dentro de minhas empresas, os R\$ 600 a diferença que fez, foi uma atitude positiva do governo. O que tem acontecido desde o início sobre o dinheiro que está sendo disponibilizado pelo Banco Central através dos bancos oficiais, é que o cidadão é muito ansioso. Lá em Brasília fala que está saindo uma linha de crédito do BNDS de tantos bilhões para ajuda do pequeno e médio empresário, e você tem essa notícia à noite, e no outro dia esse empresário já vai na agência dele, bate na porta do banco e já diz que quer aquela linha de crédito. É que esse trânsito de Brasília até a ponta, toda vida durou de 60 a 90 dias ou mais tempo, e agora que deu uma aceleração. Depois de 100 dias chegou um pouco de dinheiro na ponta, tanto para a Caixa Econômica Federal quanto para o Banco do Brasil, mas o volume no início chegou com garantias e não estava dando certo, mas criou-se um fundo garantidor onde a pessoa entra quase de boa fé para pegar seus limites. Isso chegou, a CEF fizemos uma parceria com a Fecomércio, onde atendemos na Fecomércio, levamos parte dos funcionários da Caixa Econômica para a Fecomércio, mas foram dois dias e o dinheiro que lançou foi a nível de Brasil, então conseguimos atender em torno de 300 empresas e liberado quase R\$ 250 milhões, então liberando até R\$ 100 mil para o pequeno empresário e isso é um grande dinheiro pra ele. Mas o dinheiro acabou rápido. Do Banco do Brasil, semana passada teve uma conversa com o superintendente para fazer uma parceria nesse sentido. O dinheiro quando foi liberado em sete horas ele acabou. Então o Banco do Brasil está liberando outras linhas que é o FCO a juro de 2,25% ao ano, que é exatamente a taxa Celic, com carência, isso para o pequeno empreendedor, com faturamento de R\$ 400 mil por ano. Então ele vai ter uma linha de crédito de até R\$ 100 mil pelo FCO com juro de 2,25%. Isso já está em operação, depende de cadastro. Então o brasileiro de maneira geral é muito afoito, então vê falando hoje na televisão e amanhã ele já corre na agência. É a burocracia brasileira. Então ela já chegou, mas o dinheiro acabou. Deve vir um novo aporte, essa é a função do Governo Federal, de socorrer os pequenos e médios empresários. Os grandes empresários têm outras linhas de crédito, bancos particulares, e os bancos particulares têm que baixar os juros, que hoje os bancos particulares estão emprestando dinheiro de 8% a 10% ao mês, e quem pegar não da conta de pagar.

CÂMARA DE CUIABÁ

Inércia de Misael pode comprometer reeleição

A moralidade e transparência propalada pelo edil ficou apenas nas promessas

Da Redação

De um simples camelô a presidente da Câmara de Vereadores de Cuiabá. Essa poderia ser o início de uma história de trajetória de sucessos, mas que se perdeu pelo caminho. Vindo das bases populares, sendo também um líder comunitário, o vereador Misael Galvão (PTB) na teoria teria uma reeleição garantida, mas na prática, vê uma real possibilidade de insucesso nas urnas.

A moralidade e transparência propalada pelo edil ficou apenas nas promessas. A Câmara continua desacreditada frente à população, que vê os interesses dos vereadores sobressaírem aos da população. Tudo sob o olhar complacente da Mesa Diretora, que tem Misael como presidente, porém, um gestor que tem demonstrado falta de capacidade para recuperar a imagem da Casa frente aos eleitores, com sucessivos escândalos continuando a ser manchetes nos veículos de comunicação.

O que se nota é que Misael tem agido apenas em momentos em que defende os interesses dos parlamentares, como na defesa do pagamento da Verba Indenizatória ou no aluguel de veículos, com a justificativa de melhoria dos trabalhos dos vereadores. Mas sua incapacidade administrativa fica clara ao não inibir as constantes discussões no parlamento, que por vezes chegam às vias de fato, e agora denúncias entre vereadores e até suposto caso de chantagem, tudo isso praticamente sem acionar a Comissão de Ética da Casa.

Parece faltar ao presidente da Casa maior conhecimento sobre o Regi-

mento Interno, ou escolher melhor seus assessores. Isso ficou claro no processo de cassação do vereador Abílio Júnior (Podemos), que teve decisão favorável da Justiça para retornar o cargo devido irregularidades nos trâmites do processo que resultou na perda do mandato.

Uma das últimas "presepadas" do nobre vereador é a insistência em conceder o pagamento da Revisão Geral Anual (RGA) de 4,3% aos servidores efetivos do Legislativo Municipal. Por determinação do Tribunal de Contas do Estado, atendendo a um pedido do Ministério Público de Contas, o pagamento foi suspenso.

O MPC apontou inúmeras irregularidades no projeto que concedeu o reajuste aos servidores efetivos do órgão, entre elas a falta de consideração ao previsto na Lei Comple-



Câmara continua desacreditada frente à população, que vê os interesses dos vereadores sobressaírem aos da população

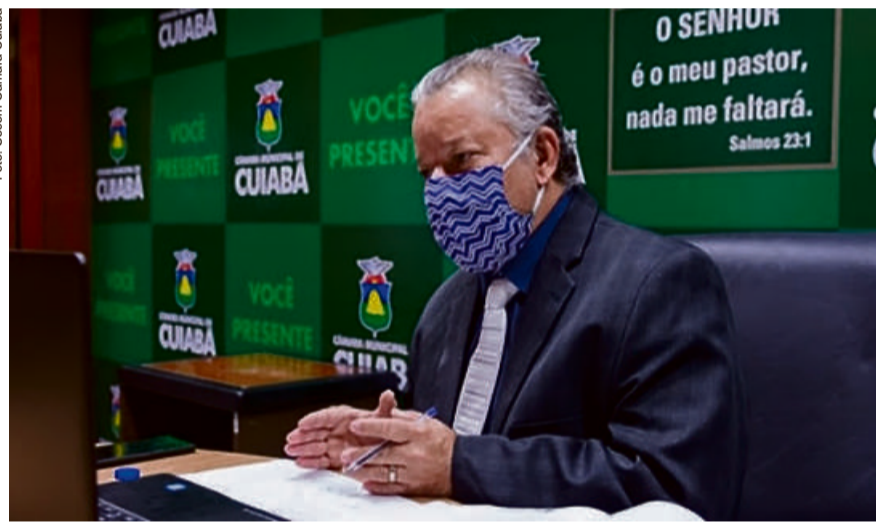

Misael tem agido apenas em momentos em que defende os interesses dos parlamentares

mentar 173/2020 que proíbe o aumento de gastos com pessoal durante a pandemia do novo coronavírus.

Demonstrando não estar se importando com o bem estar da população, pois o pagamento da RGA coloca em risco a transferência de recursos federais para a Capital, destinado ao combate ao coronavírus, Misael já anunciou que vai recorrer da decisão do TCE.

"Procuradoria do Legislativo já estuda os meios legais para interpor recurso junto ao Pleno do TCE", diz trecho da nota divulgada pela Mesa Diretora.

Se na Câmara a atuação parlamentar do vereador petebista decepciona, o mesmo ocorre em sua base

eleitoral, onde antigos moradores há tempos não veem o vereador, que era presença constante antes de ser picado pela mosca azul do poder.

As promessas de melhorias, principalmente de infraestrutura, só não ficaram no papel graças ao trabalho sério desenvolvido pelo prefeito Emanuel Pinheiro (MDB), que está levando melhorias em todos os setores, em especial saúde e infraestrutura, a todos os bairros de Cuiabá.

Essa situação tende a mudar agora que o processo eleitoral se aproxima, quando novamente Misael vai transvestir novamente sua "roupa" de líder comunitário e camelô, a pergunta é se ele vai conseguir ludibriar novamente os eleitores.

SABE O QUE TÁ FALTANDO NESSE CHURRAS?

CONSCIÊNCIA

Tão importante quanto ficar em casa, é ter a consciência que este não é o momento para festas ou reuniões. Infelizmente, julho deverá ser o mês de maior avanço da Covid-19 em nosso Estado, impactando diretamente em CUIABÁ.

É HORA DE REFORÇAR A PREVENÇÃO.

NÃO PROMOVA E NEM PARTICIPE DE AGLOMERAÇÕES.

NOSSA LUTA É PELA vida

DISQUE-DENÚNCIA:
65 3616-9614

CUIABÁ
PREFEITURA

#FIQUEEMCASA

ELEIÇÕES 2020

Botelho é nome forte do DEM à sucessão na Capital

O nome do deputado tem a simpatia de Emanuel Pinheiro, que já admitiu a possibilidade de defender junto a seu grupo político

Da Redação

O Democratas ficou sem seus principais nomes na disputa pela Prefeitura de Cuiabá, com a não desincompatibilização daqueles que fazem parte do staff estadual, e eram apontados como pré-candidatos à sucessão do prefeito Emanuel Pinheiro (MDB). Sem os secretários Gilberto Figueiredo (Saúde) e Mauro Carvalho (Casa Civil), que continuaram nos cargos, o DEM reduziu as opções para disputar o Palácio Alencastro.

Com isso, ganhou força a tese de que o presidente da Assembleia Legislativa, deputado Eduardo Botelho (DEM), possa enfrentar o pleito, unindo no mesmo palanque Emanuel e o governador Mauro Mendes (DEM), nesse caso, com o prefeito recuando da reeleição.

Botelho já deixou claro que existe sim a possibilidade de ser candidato, desde que Emanuel desista de buscar um novo mandato. Já o prefeito afirmou na semana passada que continua a enfrentar resistência dentro da família, principalmente por parte da primeira-dama Márcia Pinheiro, que defende uma alternância no poder.

Enquanto isso, em Várzea Grande cresce o nome do deputado federal Emanuel Pinheiro Neto, o Emanuelzinho (PTB), que começa a se destacar para uma possível disputa pela sucessão da prefeita Lucimar Campos (DEM). A candidatura do petebista reforçaria o recuo de Emanuel, e garantiria o apoio do DEM ao deputado, que sairia em ampla vantagem na disputa pelo Paço Couto Magalhães, tendo em seu palanque a força política da Família Campos, além do governador Mauro Mendes.



Deputado Eduardo Botelho condiciona candidatura a um recuo de Emanuel Pinheiro na disputa à reeleição

Político habilidoso, Botelho prefere não falar abertamente sobre uma possível candidatura. As conversas esfriaram nos últimos dias devido ao parlamentar ter sido infectado pelo coronavírus, necessitando ser internado em São Paulo, mas já estando em plena recuperação.

O nome de Botelho tem a simpatia de Emanuel Pinheiro, que já admitiu a possibilidade de defender junto a seu grupo político o nome do deputado como um possível candidato ao Alencastro.

"Eu, não sendo candidato, nosso grupo tem que discutir um nome. Não é minha vontade pessoal que vai prevalecer. O Botelho é alguém por quem tenho simpatia, tenho amizade e é um grande nome. Eu o traria para apresentar ao meu grupo. Agora, a decisão de ser ele candidato ou não, dependeria do grupo", emendou o prefeito.

Em recente entrevista, Botelho diz que não descarta a disputa, ressaltando que também não está trabalhando para concretizar uma pré-candidatura.

"Eu não descartei nada. Não estou descartando nada, mas não estou trabalhando para isso. Agora, eu te lembro que um ano antes de Emanuel Pinheiro ser eleito prefeito de Cuiabá, ele não aventava essa possibilidade, ou 6 meses antes, ele nem pensava em ser eleito. De repente acabou virando prefeito, tudo é possível, eleição ela muda muito, estou com foco nisso? não estou, gostaria muito de ser prefeito, mas não estou focado nisso", disse.

Ele ainda pontua que a decisão sobre o candidato a prefeito de Cuiabá pelo Democratas será do governador Mauro Mendes, que é a maior liderança do partido atualmente.

De qualquer forma, o posicionamento do parlamentar já melhorou o ânimo dentro do DEM, que havia ficado sem um nome de peso para o pleito. Mendes já estaria iniciando tratativas internas, para organizar o DEM para as eleições municipais do Estado, e o nome de Botelho se fortalece nas vésperas das convenções, que acontecerão a partir de 31 de agosto.

Destaque na política mato-grossense

Reeleito presidente da Assembleia Legislativa, o deputado Eduardo Botelho é um dos maiores destaques da política mato-grossense na atualidade, sendo sempre lembrado na disputa para os mais diversos cargos.

Para se ter ideia, este ano ele já foi apontado como pré-candidato ao Senado, na vaga da senadora cassada Selma Arruda (Podemos), como bom nome para disputa a Prefeitura de Várzea Grande, e também como possível concorrente a uma vaga no Tribunal de Contas do Estado.

Hoje, Botelho vê o fortalecimento do seu nome à Prefeitura de Cuiabá, com reais chances de disputa. Com uma base eleitoral robusta, o parlamentar demonstra capilaridade suficiente para encarar as urnas, com apoios de peso, surgindo como franco favorito, mas dependendo ainda de muita articulação para definir uma possível candidatura.



EDITAL DE RENÚNCIA DE PODERES

NOTIFICANTE: PAULO EURICO MARQUES LUZ, brasileiro, advogado regularmente inscrito na OAB/MT sob o nº 6.070, com escritório profissional à Rua P, nº 300, bairro Consil, em Cuiabá/MT, CEP.: 78.048-345, fone contato (65) 3046-6466.

NOTIFICADAS: ANA BEATRIZ SOARES BARROS DE CARVALHO, brasileira, qualificação desconhecida, ANA CECÍLIA SOARES BARROS DE CARVALHO, brasileira e qualificação desconhecida e TALITA CHRISTIANE SOARES, brasileira, divorciada, cirurgiã dentista, portadora da CI de nº 1.851 CRO/MT e inscrita no CPF/MF sob o nº 821.015.749-34, sendo o último endereço conhecido por este procurador como domiciliadas à Rodovia Arquiteto Elder Cândia, Km 2,5, Condomínio Florais, Rua das Margaridas, em Cuiabá/MT, mas atualmente nenhuma reside no último endereço conhecido.

Em vista da mudança das NOTIFICADAS para outro Estado da Federação, e da recusa em fornecer para este NOTIFICANTE o novo endereço, e em vista de que ainda continuo a receber as publicações dos processos a que possuo poderes, venho através desta, NOTIFICAR, que após a publicação deste informativo, estará legalmente declarada a minha renúncia dos patrocínios a todos os processos em que atuo como procurador. Assim, caso haja conhecimento das NOTIFICADAS desta, que em conformidade com os arts. 5º e 33 da Lei 8.906/94 (Estatuto de Advocacia e da Ordem dos Advogados do Brasil) e art. 112 da Lei 13.105/2015, nomeiem outro procurador para os processos, dentro do prazo de até no máximo, 10 (dez) dias úteis contados da publicação desta.

Atenciosamente,

PAULO EURICO MARQUES LUZ
OAB/MT nº 6070



HORÁRIOS DE ATENDIMENTO:
Sábado, domingo e feriados

10:30 - 15:00

18:30 - 23:59

Segunda à Sexta

18:30 - 23:59

Delivery

65 **993337897**



@ateliedosal

www.ateliedosal.com.br

AMOR AO PRÓXIMO

Campanha de solidariedade presta ajuda a famílias durante a pandemia

Iniciativa promovida pela associação Paz e Bem e parceiros tem objetivo de levar alimentos e itens de higiene a famílias de baixa renda

Regina Botelho
Da Redação

A solidariedade ganhou força e tem mostrado um papel fundamental no combate à covid-19. E aqueles que já costumam ajudar reforçam ainda mais o serviço social em prol do próximo. Com esse objetivo a Associação Paz e Bem, a Paróquia Nossa Senhora de Guadalupe em Cuiabá e voluntários realizam a Campanha Paz e Bem com a Vida!

De acordo com o presidente da Associação Paz e Bem, Fábio Pacheco a instituição sempre ajudou as famílias carentes com distribuição de cestas básicas e com a pandemia, o número de pedidos aumentaram consideravelmente. Com isso, ele diz que para conseguirmos Paz e Bem conseguir atender a maior quantidade possível de pessoas, tivemos a ideia de montar os kits higiênicos, que poderíamos estar ajudando de duas maneiras simultâneas, sendo na prevenção do coronavírus (com os kits) e as pessoas em estado de vulnerabilidade (com os alimentos arrecadados), daí conseguimos doadores para os itens do kit.

Pacheco diz que participam da ação 16 associados, entre voluntários de diversos lugares, temos mais de 50 pessoas envolvidas. Ele reforça que o público alvo será as famílias que estão mais afetadas no momento de pandemia e que se encontram em estado de vulnerabilidade.

“Com a pandemia, começamos perceber que muitas pessoas que já se encontravam em estado de neces-



Campanha visa arrecadar duas toneladas de alimentos que serão distribuídas para em estado de vulnerabilidade



Presidente da Associação Paz e Bem, Fábio Pacheco diz que o número de pedidos aumentaram durante a pandemia

sidade, acabaram sendo mais afetadas, pois, muitas não estão tendo como trabalhar e tirar seu sustento, como já temos ações sociais neste sentido e acompanhamos a situação dessas pessoas, elas começaram a nos procurar solicitando ajuda, então pensamos em fazer o kit higiênico, recebemos as doações do itens e montamos eles, a ideia é ter uma troca, receber os alimentos e ajudar na prevenção, queremos atingir as pessoas mais vulneráveis neste momento”, ressalta.

Conforme versículo da bíblia “Dai fome a quem tem que comer”, em Mateus 14: 16 a meta é arrecadar duas toneladas de alimentos. A iniciativa teve início no dia 20 de julho no dia amigo. As pessoas interessadas na ação solidária podem doar 02(dois quilos) de alimentos não perecíveis. Em troca, irá ganhar 02 máscaras de tecido, 01 frasco de 200 ml de álcool 70% e 01 sabonete.



Como ajudar

Paróquia Nossa Senhora de Guadalupe (3621-1510), na Sede da Associação Paz e Bem (99923-9920) ou na Rede Droga Geral de Cuiabá (3624-2900).

A associação

Fundada em 13 de julho de 2017, a Associação Paz e Bem foi constituída em razão da observação da necessidade de se promover uma sustentabilidade ao Meio Ambiente. Realizando ações que, ao mesmo tempo em que se conscientizasse e impulsionasse a população a aderir ao projeto, também faz com que ela contribua para a arrecadação de fundos a fim de suprir determinadas necessidades da população carente da Capital.

A Associação Paz e Bem tem formado parcerias espontâneas com a sociedade civil, empresas, instituições públicas e privadas, na consecução de objetos e materiais recicláveis (latínhas, papelões, plásticos, óleo de cozinha usado, papéis, etc) que são vendidos e revertida na compra de cadeiras de rodas, muletas, cadeiras de banho e andadores.

Todos esses produtos são doados àquelas pessoas com baixíssimo poder aquisitivo e necessitadas desses instrumentos para melhorarem o padrão de vida. Além disso, a Associação Paz e Bem também recebe móveis e utensílios usados, que também são doados à população mais necessitada.

PREVENÇÃO

Casas de idosos mudam rotina para proteger moradores

Medida visa a proteção da saúde, e atinge um contingente expressivo de pessoas que vivem nessas instituições

Regina Botelho
Da Redação

A pandemia do Coronavírus vem modificando rotinas e ampliando os cuidados nas casas de repouso de idosos em Cuiabá e Várzea Grande. A primeira providência tomada pelas instituições foi a suspensão das visitas, além de outros cuidados para controlar a disseminação do vírus.

Entre as principais mudanças, a suspensão da visita de familiares por tempo indeterminado, o cuidado na higienização da casa e dos funcionários que acessam diariamente o local, bem como a orientação e o incentivo ao autocuidado entre os idosos, orientados a lavarem as mãos com mais frequência e também a utilizar o álcool gel disponibilizado.

O Abrigo Bom Jesus de Cuiabá e o Lar dos Idosos São Vicente de Paulo, em Várzea Grande, suspenderam as visitas em decorrência da pandemia de coronavírus. As atividades nos Centros de Convivência dos Idosos também foram suspensas.

A supervisora do Lar São Vicente de Paulo em Várzea Grande, Renata Amorim todas as medidas de prevenção foram tomadas para com os trabalhadores como também com os idosos. “As visitas estão suspensas por tempo indeterminado. Atualmente, vivem no local 64 idosos”.



Idosos e familiares têm encontrado formas alternativas de manter contato neste momento de isolamento social

Renata Amorim conta que o maior desafio nesse tempo de pandemia é o contato com os idosos. Segundo ela a adaptação está sendo difícil tendo em vista que os idosos são em sua maioria cadeirantes e precisam de mais atenção. Mesmo assim, com muito carinho e atenção o grupo que vive no lar está se adaptando a nova realidade. “O afastamento dos familiares está sendo amenizado, na medida do possível, com ligações e até chamadas de vídeo”.

No Abrigo Bom Jesus atende 80 idosos e 50 funcionários. Além de todos os cuidados é disponibilizado álcool em gel em toda a unidade e os cuidados com a limpeza estão mais rigorosos. Os funcionários também estão usando máscaras cirúrgicas, luvas.

Segundo o presidente da entidade José Duarte, o distanciamento está sendo feito tanto na parte interior da casa como nas demais dependências.

Suspensão de visitas e cuidados de higiene redobrados estão entre as medidas adotadas como prevenção ao contágio de coronavírus

“Como o abrigo depende de doações, elas podem ser levadas até o local. Os funcionários recebem as doações para que os visitantes não entrem em contato com o idoso.”, afirma José.

Centro de idosos

Em Cuiabá, os mais de dois mil idosos assistidos pela rede de atendimentos ofertados pelos Centros de Convivência dos Idosos (CCIS), estão recebendo uma atenção diferenciada.

Apesar das unidades estarem fechadas, um planejamento especial foi montado para dar continuidade nas atividades que já vinham sendo desenvolvidas nesse momento de pandemia.

Foi criado grupos de whatsapp, para manter o contato direto com os usuários, canal de envio de orientações, esclarecimentos de dúvidas e saber sobre o estado de saúde de cada assistido. As equipes estão fazendo plantões de trabalho para oferecer essa assistência a população da terceira idade.

Além disso, para dar continuidade aos tratamentos de saúde, as receitas médicas e ou medicamentos de uso contínuo, estão sendo entregues nas residências dos idosos. Vídeos com exercícios físicos, também estão sendo enviados para os idosos. Bem como distribuição de cestas básicas, cobertores, máscaras de proteção e álcool gel.

NESTE MOMENTO MILHARES DE HERÓIS DO CORPO DE BOMBEIROS ESTÃO SE ARRISCANDO PARA SALVAR VIDAS



LAVE AS MÃOS SEMPRE COM SABÃO



NÃO SAIA SEM MÁSCARA



EVITE O CONTATO FÍSICO COM ALIENÍGENOS



CURRA O BICO E SI MIRE QUEL TESSI CALI E SPARRA

FAÇA SUA PARTE SE PUDER FIQUE EM CASA.





Ruth Albernaz Silveira



Emanuelle Calgaro aniversariante da semana



Gilda Portella



Paty Wolf e seu príncipe



Juliana Albernaz Bastos



Leonardo Arruda nosso secretário de comunicação



Dra Lucilla Paula Altimari



Deputado Faissal Caill

MS MADEIRAS

Madeira de reflorestamento direto de Tangará da serra para a Baixada Cuiabana

Na pandemia, a madeireira atende por telefone para evitar proliferação do coronavírus.

A MS Madeiras e Materiais para Construção está com uma novidade no mercado de trabalho. A empresa está atendendo de segunda-feira a domingo, em horários especiais e os clientes podem fazer os pedidos por ligações e mensagens por meio de aplicativos.

A madeireira oferta: tábuas, vigas, caibros, ripão, pilares, pranchas, decks, assoalhos, portal, alisar e forros.

“Temos preços competitivos e melhores do mercado. Nós trabalhamos para atender todo o setor com materiais de qualidade e melhor mix de produtos”.

Atendimento

O atendimento da empresa de segunda-feira a sexta-feira, é das 7h às 19h, nos sábados, das 7h às 17h e aos domingos, das 7h às 12h.

Preços promocionais na pandemia..

Endereço: Rua Manaus n. 07 Nova Várzea Grande - MT.
 Fones: 65 30296364 / 65 999226325 / 65 992050942



Xylux

Os aromas trazem cura, harmonia e nos desperta para a vida

www.xylux.com.br



ECONOMIA ESTÁVEL

Comprometimento da equipe de Mendes garante bons resultados em meio à pandemia

Enquanto a maioria dos Estados apresenta queda no número de empregos, Mato Grosso vai na contramão mantendo empregos formais por causa da economia estável

Da Redação

O Governo Mauro Mendes vem demonstrando que está comprometido com o desenvolvimento do Estado. Mesmo durante a pandemia do coronavírus, as obras continuam em todos os municípios, investimentos na saúde foram ampliados, na educação novas escolas estão sendo construídas ou reformadas, e a geração de emprego continua.

Mesmo com casos confirmado de covid-19, o comprometimento do governador e seu staff estão se traduzindo em benfeitorias para os 141 municípios. Mauro Mendes (DEM), o secretário de Estado de Saúde, Gilberto Figueiredo, o secretário de Cultura, Esporte e Lazer (Secel), Alberto Machado, testaram positivo, ficaram em isolamento, mas mantiveram o ritmo de trabalho.

Enquanto a maioria dos Estados apresenta queda no número de empregos, Mato Grosso vai na contramão mantendo empregos formais por causa da economia estável, conforme apontados dados do Cadastro Geral de Empregados e Desempregados (Caged).

“Mato Grosso está conseguindo manter empregos formais, porque temos uma economia estável, especialmente em relação ao agronegócio. O que se produz no Estado acaba gerando a industrialização e uma série de outros serviços, como manutenção de máquinas e equipamentos e compra de insumos. Ações que contribuem para movimentar a economia estadual”, diz o secretário de Estado de Desenvolvimento Econômico, César Miranda.

Mato Grosso obteve o 4º melhor desempenho do país na geração de empregos, referente ao mês de maio, atrás apenas de Acre, Amapá e Roraima. Dos 141 municípios, 50 deles (mais de um terço) tiveram saldo positivo na geração de empregos no Estado.

Mato Grosso também está passando quase imune à pandemia no que diz respeito à arrecadação de ICMS. Pelo menos é o que diz os dados divulgados pelo Conselho de Política Fazendária (Confaz) na última terça-feira (21). O le-

vantamento aponta crescimento de 4% na arrecadação no segundo trimestre deste ano, comparado ao mesmo período do ano passado.

De acordo com o levantamento, a arrecadação de ICMS em Mato Grosso superou a R\$ 3,2 bilhões entre abril, maio e junho deste ano. O incremento foi de R\$ 128 milhões. Em contrapartida, houve estados que registraram perdas consideráveis, como Acre (-49%), Amapá (-47%) e Ceará (-28%). Estados como Goiás e Mato Grosso do Sul, que integram a região Centro-Oeste, registraram perdas, respectivamente, de 12% e 3%.

Consolidando os dados positivos do Estado, levantamento realizado pelo Ministério da Economia mostra que Mato Grosso aparece em primeiro lugar como o estado com maior crescimento percentual na constituição de empresas no primeiro quadrimestre de 2020. Ao todo, foram registradas no estado 21.040 novas empresas.

Os dados apontam um crescimento de 19,1% em relação ao último quadrimestre de 2019 e 5,8% quando comparado com o mesmo período do ano passado. Do total, 5.993 são empresas dos setores de Serviços, Comércio, Indústria, Agropecuária e outros, registradas na Junta Comercial de Mato Grosso (Jucemat). O restante, cerca de 70%, representa o número de Microempreendedores Individuais (MEI).

“Os números demonstram que o ambiente de negócios em Mato Grosso, com a simplificação dos incentivos fiscais, os investimentos em infraestrutura, a segurança jurídica, a transparência e recuperação econômica, estão tornando o Estado ainda mais atrativo para quem quer empreender, começar um novo negócio e crescer junto”, diz César Miranda.

O bom ambiente econômico vem se traduzindo em obras. As melhorias de infraestrutura logística seguem em ritmo acelerado e ocorrem em todas as regiões. Por meio Secretaria de Estado de Infraestrutura e Logística (Sinfra), estão sendo executadas 76 obras em 2.020 quilômetros de rodovias em Mato Grosso.



Governador Mauro Mendes mantém inaugurações e lançamento de obras mesmo durante a pandemia

Na Educação, o governo retomou obras de reforma e construção de escolas no município de Rondonópolis (a 212 quilômetros de Cuiabá). Tratam-se das obras de reformas das escolas Marechal Dutra e Adolfo Augusto de Moraes e da construção de uma escola nova no bairro Jardim Maria Tereza, onde passará a funcionar a Escola Estadual Militar Tiradentes Major PM Ernestino Veríssimo da Silva. Os recursos incluem ainda a reforma da Emanuel Pinheiro, que já foi entregue.

Em Canarana, o governo investe na reconstrução da Escola Estadual 31 de Março, que receberá investimentos na ordem de R\$ 3,072 milhões, sendo R\$ 2,5 milhões de recursos estaduais e R\$ 572 mil municipal.

O Estado ainda segue entregando kits de alimentação escolar aos alunos matriculados na rede estadual de ensino. Desde o mês de maio, quando começaram as entregas nas escolas, 361,3 mil kits, que contêm itens da cesta básica, frutas, leite, biscoitos, frango congelado, entre outros, são distribuídos às famílias.

No setor de Segurança Pública, Mendes inaugurou a Penitenciária de Jovens e Adultos de Várzea Grande, batizada de Complexo Penitenciário Ahmenon Lemos Dantas, que vai abrigar 1008 presos e será a maior unidade de Mato Grosso em capacidade de vagas.

A saúde tem tido atenção especial. A compra de equipamentos e insumos estão possibilitando um combate eficiente ao coronavírus. O Governo do Estado vem adquirindo respiradores que serão utilizados para a criação de mais leitos de Unidade de Terapia Intensiva (UTI) nos hospitais regionais e transporte de urgência e emergência.

Também está empenhado na compra de equipamentos de proteção individual (EPIs). Em uma das últimas aquisições, comprou 30,2 mil luvas de látex, 320 mil aventais, 40 mil capotes, 1,140 milhão de máscaras cirúrgicas e 250 mil máscaras N95. Também serão comprados mais 30 monitores, 400 mil testes covid-19, 2 equipamentos para testagem e 680 kits para a realização dos exames.

Na saúde, um dos maiores investimentos foi a entrega de 180 leitos de enfermaria e 30 de Unidade de Terapia Intensiva (UTI) após a reforma do Hospital Metropolitano de Várzea Grande. O hospital já contava com 10 leitos de UTI e 58 de enfermaria, que passaram por reforma. Agora, a nova estrutura dispõe de 40 leitos de UTI e 238 leitos de enfermaria, um total de 278 leitos exclusivos para pacientes da covid-19 todos já equipados. Destes, 60 leitos de enfermaria podem ser transformados em de UTI, caso necessário.

COVID-19

Prefeito entrega reforma de Centro de Saúde Ana Poupina e o transforma em Centro de Referência

Durante a pandemia o local atenderá exclusivamente pacientes com sintomas leves de síndrome gripal

ROBERTA PENHA

O prefeito Emanuel Pinheiro entregou, nesta quinta-feira (23), a reforma do Centro de Saúde Ana Poupina. A unidade, que completamente revitalizada, climatizada e com novas mobílias deu lugar ao 1º Centro de Referência para COVID-19 da Atenção Básica. Durante a pandemia, o local atenderá exclusivamente pacientes que apresentarem sintomas leves de síndrome gripal. Com isso, o combate à COVID-19 na capital ganhou mais um importante reforço.

“Entregamos hoje mais uma obra voltada à Atenção Básica da saúde pública municipal da nossa capital. O Centro de Saúde Ana Poupina, no bairro Dom Aquino foi totalmente reformado, ampliado e reestruturado. Essa é uma luta antiga, uma bandeira e uma grande reivindicação do vereador Chico 2000 e foi reinaugurada neste momento de pandemia para atender exclusivamente pessoas com suspeita de COVID-19”, comentou o prefeito.

O vereador Chico 2000 aproveitou a ocasião da reinauguração do CS Ana Poupina para agradecer o trabalho dos servidores. “Os funcionários dessa unidade não deixaram cair a qualidade do atendimento, e isso precisa ficar registrado aqui. Agradeço a todos os profissionais dessa unidade, em nome da enfermeira Ana Kelly, que é minha filha”, revelou.

De acordo com a diretora da Atenção Básica, Miriam Naschenveng, o atendimento médico será realizado por demanda espontânea ou referenciado por unidades que estejam sem médicos no momento. O Centro de



Referência vai funcionar com hora estendida, de segunda a sexta-feira, das 7h às 21h.

Ela explica que todas as unidades da Atenção Básica (postos e centros de saúde) estarão funcionando regularmente, e que os pacientes com suspeita de COVID-19 podem ir no local mais próximo às suas casas. A diferença é que nestas unidades o atendimento continuará normalmente, também para pacientes que não estiverem com síndrome gripal, além de prosseguirem com a vacinação do calendário regular. “No CS Ana Poupina não teremos vacinação enquanto funcionar o Centro de Referência para COVID-19”, alerta a diretora.

Os pacientes que forem atendidos no Centro de Referência poderão fazer tanto o teste rápido quando o RT-PCR no local, conforme os critérios de avaliação dos médicos. “Caso o médico ache necessário que o paciente faça o exame, ele será agendado na própria unidade, levando-se em conta o tempo de início dos sintomas”, explica.

Também será disponibilizado para os pacientes o Kit COVID, de acordo com a avaliação médica. “Os médicos têm liberdade para receitarem os medicamentos que acharem mais adequados, mas caso receitem o Kit COVID, o paciente poderá retirar na própria unidade, mediante apresentação da receita”, finaliza Miriam.

Para o prefeito Emanuel Pinheiro, a abertura desta unidade restrita para pacientes com sintomas leves de COVID é mais uma conquista no enfrentamento da pandemia. “O Centro de Referência contará com atendimento especializado, realização dos exames e disponibilização do Kit COVID. Esta unidade ajudará a desafogar as UPAs e Policlínicas, que têm ficado sobrecarregadas devido ao grande número de pacientes que muitas vezes apresentam sintomas leves. Agora estas pessoas poderão procurar o atendimento no Centro de Referência da Básica, deixando as UPAs e Policlínicas mais livres para atenderem os casos moderados e graves”, disse Pinheiro.

FIQUE EM CASA

Emanuel se preocupa com a população e faz alerta

O gestor reforça que a maioria da população está consciente, mas que parcela significativa está relaxando nos cuidados contra a pandemia



ROBERTA PENHA

Buscar estratégias para diminuir o avanço da COVID-19 em Cuiabá, achatando a curva de aceleração de contágios tem sido o objetivo da gestão Emanuel Pinheiro nos últimos quatro meses. De acordo com o prefeito, é preciso cobrar das autoridades políticas públicas, mas é necessário também que cada um colabore pelo bem de todos.

“A maioria da população está consciente, mas infelizmente ainda temos uma parcela significativa que promove um relaxamento muito grande. Só existe a fiscalização porque muita gente não respeita. Não coloque você, sua família e a saúde pública em risco. É o apelo que sempre fazemos. Cobre do seu gestor, mas eu também vou cobrar de vocês, de cada cidadão a consciência e responsabilidade em fazer a sua parte. Só assim vamos vencer essa guerra contra

a COVID-19, apesar das perdas e traumas que já tivemos”, pontua o prefeito de Cuiabá.

De acordo com dados da Secretaria de Ordem Pública, operações de prevenção a COVID-19 já resultaram em multas que ultrapassam R\$ 260 mil, no período de 27 de março até o dia 9 de julho. Desse montante, R\$ 251.871,12 em multas foram aplicadas a 364 estabelecimentos que não são considerados essenciais em meio à pandemia. Dentre os que exercem atividades essenciais, as multas chegaram ao valor total de R\$ 10.962,54 em 18 estabelecimentos.

Atualmente, com 57 atividades essenciais em funcionamento, o prefeito Emanuel Pinheiro reitera o respeito às intenções do Ministério Público e demais autoridades da Justiça, mas reforça a defesa da autonomia do gestor municipal na tomada de decisões e pede reconhecimento ao trabalho já feito por toda a sua equipe técnica.