

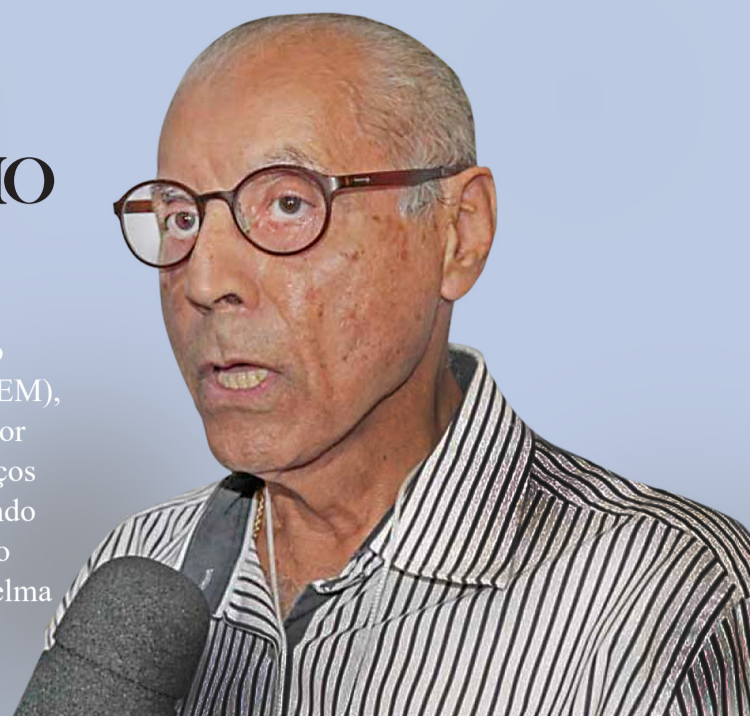

JAYME DEVE SER PRINCIPAL CABO ELEITORAL DE JULIO NA CORRIDA AO SENADO

Um dos políticos mais experientes de Mato Grosso estará no front do ex-governador Júlio Campos (DEM), na batalha eleitoral pelo Senado. Trata-se do senador Jayme Campos (DEM), que não tem medido esforços para defender a candidatura de seu irmão, articulando apoios e destacando as qualidades políticas de Júlio que o credenciam à cadeira da senadora cassada Selma Arruda (Podemos).

Pg.: 08



Centro Oeste Popular



MS - T - D - ANO XIX - EDIÇÃO N 877 - 09/03/2020 A 15/03 DE 2020

NAS BANCAS R\$ 0,50

CONTAS NO AZUL

Mendes garante equilíbrio fiscal no 1º mês de 2020

As medidas tomadas pelo governador Mauro Mendes (DEM) para o reequilíbrio fiscal do Estado já demonstram resultados. Após assumir a gestão estadual com situação econômica em situação de calamidade, com auxílio da Assembleia Legislativa, que aprovou um pacote de medidas encaminhadas pelo Governo Estadual, Mendes conseguiu melhorar as contas públicas e fecha o primeiro mês de 2020 com as contas no azul.

O Governo do Estado de Mato Grosso divulgou na última terça-feira (3) o balanço das contas públicas no mês de janeiro de 2020, onde aponta provisionamento de valores para manter o pagamento dos salários em parcela única e garantir a quitação do 13º aos servidores. O mês foi encerrado com superávit de R\$ 17,6 milhões.

Capa Pop

Reprodução



Ícone da cultura

CRIATIVIDADE, TALENTO E SUCESSO MARCAM 20 ANOS DA TRAJETÓRIA DE

ALMERINDA

A personagem é rica, famosa e amiga da alta sociedade, mas também é conhecida por ser a voz do povo, pois fala o que pode e o que não pode e faz críticas à classe política quando necessário. Sucesso da personagem é tantos que ela ganhou o quadro a Escolinha da Almê na TV Centro América (foto).

Pg.: 05

Charge Popular

...janeiro azul...azul da cor do mar...



tonycgr@hotmail.com

Entrevista Popular Pg.: 03

FÁBIO RICAS DE ARAÚJO

Reprodução



PINHEIRO GARANTE QUALIDADE DE VIDA AOS CUIABANOS

Pg.: 03 Pop



Siga nas redes sociais



@jcopopular



/jcopopular



@jcopopular

É notícia, investigação e exclusividade.

Journal Centro Oeste
Popular

BRASIL

Bolsonaro ignora jornalista e escala humorista para responder sobre PIB

Na conversa com o humorista, Bolsonaro afirma ser "agredido" pela imprensa e pede que ele "fale em seu lugar" em frente à residência oficial

(Carolina Antunes/PR/Flickr)

Após resultado fraco do Produto Interno Bruto (PIB) em 2019, com crescimento de apenas 1,1% no ano, o presidente da República, Jair Bolsonaro, escalou um humorista para responder perguntas da imprensa sobre o ritmo da atividade econômica nesta quarta-feira 4. O primeiro PIB de Bolsonaro é pior do que o último do ex-presidente Michel Temer.

"PIB? O que é PIB? Pergunta para eles (jornalistas) o que é PIB" disse Bolsonaro ao humorista Márvio Lúcio, conhecido como Carioca, da TV Record.

Em seguida, um jornalista reforçou que a pergunta era dirigida para o presidente, e não para o humorista. "Paulo Guedes, Paulo Guedes", reagiu Carioca. "Posto Ipiranga", sugeriu Bolsonaro ao humorista, rindo.

Vestido como Bolsonaro, inclusive com uma réplica da faixa presidencial, Carioca usou a estrutura da Presidência para oferecer bananas aos jornalistas em frente ao Palácio da Alvorada – nenhum jornalista aceitou. O humorista também pediu para ser questionado pelos profissionais como se fosse o presidente, o que não ocorreu.

Depois, o próprio Bolsonaro apareceu e quis participar da encenação que foi combinada um pouco antes.

Carioca participou de um café da manhã no Alvorada que reuniu o presidente, ministros e parlamentares do PSD.

Na conversa com o humorista, Bolsonaro afirma ser "agredido" pela imprensa e pede que ele "fale em seu lugar" em frente à residência oficial. "É impressionante que eles (imprensa) ficam me agredindo. Todo dia eles estão lá fora. Estou há duas semanas sem falar com eles. Fala no meu lugar. Vou te dar a palavra", disse Bolsonaro.

O vídeo do café da manhã de Bolsonaro com o humorista foi divulgada pelo site Folha do Brasil, que publica notícias favoráveis ao governo.

Na conversa, em tom de piada, Bolsonaro fala sobre política externa e faz piada com o presidente da Venezuela, Nicolás Maduro. "Quem é o único gordo da Venezuela?", questiona após ser questionado se conhece o venezuelano.

Frustração com o PIB
O resultado do PIB de 2019 é menos da metade do projetado inicialmente pelos economistas. Em dezembro de 2018, às vésperas da posse do presidente Jair Bolsonaro, analistas do mercado financeiro renovaram a aposta na retomada e projetaram crescimento de 2,55%.



Jair Bolsonaro: "PIB? O que é PIB? Pergunta para eles (jornalistas) o que é PIB"

Foi o terceiro ano seguido de fraco crescimento da economia brasileira. Em 2017 e em 2018, a primeira divulgação do PIB mostrou expansão de 1,1%. Posteriormente, os dados foram revisados para 1,3%. Em 2015 e 2016, houve queda no PIB.

Ministério vê 'melhora substancial'

Em nota informativa para comentar o resultado do PIB em 2019, o Ministério da Economia destacou que a composição do PIB indica uma "melhora substancial", com "aumento consistente do crescimento do PIB privado e do investimento do setor público. O ministério também pontuou ser "fundamental" a continuidade da agenda de reformas para a consolidação da retomada da economia. "A agenda de reformas consolidando o lado fiscal e combatendo a má alocação de recursos mostra ser a estratégia adequada, e sua continuidade é fundamental para a consolidação da retomada da economia."

Para a pasta, isso mostra que a economia passa a mostrar dinamismo independente do

EDITORIAL

Tempo de conversão

Ao olhos da fé, nenhum mal é mais grave que o pecado, e nada tem consequências piores para os próprios pecadores, para a Igreja e para o mundo inteiro", diz o Catecismo.

A Quaresma é um tempo em que Deus nos convida à conversão profunda. Como viver a Quaresma? Sobretudo é preciso meditar sobre isso: o pecado nos afasta de Deus e levou Jesus a vir à Terra para nos salvar, morrendo numa Cruz; devemos arrancar o pecado da nossa alma; um dia nos encontraremos com Deus.

O mais importante é tomar consciência do pecado e o desejo de tirá-lo da nossa alma. É nesse sentido que a Quaresma é um período de penitência. Que penitência ou sacrifício podemos fazer? Há muitas coisas que o povo faz: não tomar refrigerante, não comer chocolate ou doces, acessar menos o Facebook, o WhatsApp, o Instagram... Não comer fora de hora, cortar os churrascos e festas, bailes etc.

A escolha da mortificação vai de cada um. Além do jejum, que pode ser de muitas maneiras, a Igreja ensina o grande valor da oração e da esmola, "remédios contra o pecado." Intensificar a oração: pensar mais em Deus, participar mais da Missa, da Eucaristia, Confessar-se, fazer o exercício da Via Sacra, da adoração ao Santís-

simos, rezar o santo Terço, fazer meditação da Palavra de Deus. Rezar ao menos três vezes por dia: de manhã, ao acordar, ao meio dia, e à noite, antes de deitar.

A nossa esmola não deve ser apenas a ajuda ao pobre, mas também a todos os carentes de muitas formas: a esmola do sorriso, da ajuda, do serviço desinteressado ao outro, a esmola da paciência, do afeto, do carinho, da boa orientação, da atenção ao que precisa de nós.

São João Paulo II disse que "o fruto da Quaresma é Jesus Cristo". É se aproximar dele. Santo Agostinho indica: "Um homem sem Deus é um peregrino sem meta, um questionado sem resposta, um lutador sem vitória, um moribundo sem nova vida". "Quem ama a Deus nunca envelhece. Leva em si Aquele que é mais jovem que todos os outros".

"Eu não seria nada, meu Deus, absolutamente nada, se não estivesse em mim". "O maior castigo do homem é não amar Deus". "Declaraste guerra a Deus? Tem cuidado. Quantas mais e maiores pedras lances ao céu, mais e maiores serão as feridas que te causarão ao cair." São Tomás de Aquino disse que "quanto mais o homem se afasta de Deus, mais se aproxima do nada."

EXPEDIENTE

copopular.com.br

DIRETOR
Maykon Milas

DEPTO COMERCIAL
3052-6030 // 3052-6031

FOTOS
Assessoria e divulgação

EDITOR DE ARTE / PROJETOS
CO Polular

CHARGE
Fred

PAUTA
financeiro@copopular.com.br
admcpopular1@gmail.com



CIRCULAÇÃO
15.000 mil exemplares
Cuiabá, Várzea Grande e baixada.

CUIABÁ
Avenida Historiador Rubens de Mendonça, 1.856 - B.
Bosque da Saúde - Edifício Cuiabá Tower 10º Andar, Sala: 1001/1002

Os artigos de opinião assinados por colaboradores e/ou articuladores são de responsabilidade exclusiva de seus autores. Não representam assim a opinião do Jornal.

PINGA FOGO

 1º lugar 53.989 votos	 2º lugar 47.614 votos	 3º lugar 27.018 votos	 4º lugar 20.120 votos	 5º lugar 19.425 votos
 6º lugar 19.321 votos	 7º lugar 9.648 votos	 8º lugar 8.003 votos	 9º lugar 7.305 votos	 10º lugar 5.765 votos
 11º lugar 4.669 votos	 12º lugar 3.731 votos	 13º lugar 2.568 votos	 14º lugar 2.335 votos	 15º lugar 1.577 votos

Definição de candidatos

Nos próximos dia 10, 11 e 12 os partidos políticos estarão realizando suas convenções para definição de seus candidatos ao Senado Federal, finalmente saberemos quem, de fato, vai para a disputa e os respectivos suplentes. O prazo foi estabelecido pela Justiça Eleitoral.

Censura total

A Câmara Municipal de Cuiabá prejudicou o trabalho da imprensa, pois impediu a entrada de fotógrafos da imprensa escrita (sites e jornais). Com isto, os profissionais tiveram que ficar do lado de fora, enquanto a Casa de Leis decide sobre a cassação do vereador Abílio Júnior (PSC). Em um processo que necessita da maior transparência, é lamentável a decisão que prejudica o trabalho da imprensa e, conseqüentemente, o acesso da população ao conteúdo. Lamentável!

Troca de farpas

O clima entre os ex-governadores Júlio Campos e Pedro Taques que já não era dos melhores desde a pré-campanha eleitoral de 2018, azedou de vez após o primeiro afirmar que não tinha sentido o ex-tucano se filiar ao DEM, “agora que não é mais nada”, ou seja, não exerce nenhum cargo político. Taques não deixou por menos e respondeu que apesar de ter amigos, não quer, nem foi convidado para se filiar na legenda. Disse ainda que até poderia “não ser nada”, mas também não denunciado criminalmente por homicídios qualificados.

Articulador

Neri Geller é um grande articulador político e um parlamentar que se passa como amigo de todos. O ex-vereador de Lucas do Rio Verde convenceu os outros 10 colegas de bancada (7 federais e 3 senadores) a ser reconduzido ao cargo de coordenador do grupo. A permanência dele no posto se deve a seriedade demonstrada na condução dos trabalhos. Cabe a ele conduzir as articulações conjuntas em prol do Estado para defender projetos e recursos junto ao governo federal.

Inauguração

A tradicional sede da Superintendência da Polícia Federal de Mato Grosso, na Avenida do CPA, será reinaugurada no dia 28 de abril. Após três anos de obras os trabalhos, consumiram cerca de R\$ 12 milhões, a PF ficou alojada em um endereço improvisado, no Bairro Alvorada. A cerimônia de entrega deve contar com presenças de ilustres, entre elas a do ministro de Justiça Sérgio Moro, a quem a PF é subordinada.

Aumento

O preço do etanol voltou a subir na semana passada. Em alguns postos, motoristas flagraram o combustível sendo comercializado por R\$ 3,27, uma média de R\$ 0,18 a mais do que anteriormente, quando o valor do álcool declinou a R\$ 3,09 por litro.

Até quando?

Os usuários que precisam dos serviços oferecidos pelo Detran-MT vem encontrando dificuldades nos últimos dias. Conforme comunicado emitido pela assessoria de imprensa do órgão, o problema devido à falha no sistema de tecnologia da Empresa Mato-grossense de Tecnologia da Informação (MTI) e da Secretaria Estadual de Fazenda (Sefaz). Na semana passada, o sistema ficou fora do ar, mas vem apresentando instabilidade há cerca de duas semanas. Problema antigo e que parece longe de ser resolvido.

Dissimulação

O ministro do Superior do Tribunal de Justiça (STJ), Raul Araújo, apontou que cinco conselheiros do Tribunal de Contas do Estado (TCE-MT) – afastados do órgão desde setembro de 2017 -, realizaram movimentações financeiras e de bens suspeitas. De acordo com Araújo, investigações da Polícia Federal revelam indícios de “dissimulação de patrimônio”. Em seu voto, o ministro do STJ apontou que, desde setembro de 2017, quando os conselheiros foram afastados do órgão, as investigações continuaram, explicando que a suposta “dissimulação patrimonial”, identificada no inquérito, impediria a “volta” dos membros do TCE-MT.

“Diversas equipes do Gefron atuam no patrulhamento na região da grande fronteira”

Reprodução

Mato Grosso é considerado por muitos profissionais da segurança pública e estudiosos como uma das diversas portas de entrada de drogas e armas no País. Pensando nisso, há 18 anos o Governo do Estado criou o Grupo Especial de Segurança de Fronteira (Gefron). O grupamento está presente na Região Oeste do Estado de Mato Grosso combatendo ações ilegais como contrabando e descaminho de bens e valores, roubos e furtos de veículos, invasão de propriedade, tráfico de drogas, apreensão de armas e diversos crimes que acontecem na região da fronteira do Brasil com a Bolívia. Em entrevista ao Jornal Centro-Oeste Popular, comandante do Gefron, tenente-coronel PM Fábio Ricas de Araújo, fala sobre o trabalho do grupo, suas conquistas, principais trabalhos entre outros assuntos

Regina Botelho
Da Redação

CO Popular- O Grupo Especial de Fronteira (GEFRON) atua desde de quando em MT?

Tenente Coronel Fábio Ricas- O Gefron passou a operar na repressão aos crimes transfronteiriços em 13 de março de 2002 e suas atividades foram iniciadas em 2003. Os policiais realizam patrulhamentos pelas rodovias, estradas vicinais, operações, barreiras fixas e volantes na repressão ao tráfico de drogas, contrabando e descaminho de bens e valores, evasão de divisas e roubos de veículos.

CO Popular- A fronteira de Mato Grosso com a Bolívia tem extensão quanto de extensão de linha seca e alagada?

Tenente Coronel Fábio Ricas- Mato Grosso possui cerca de 900 km de faixa de fronteira com a Bolívia. São 700 km de fronteira seca e 230 km de fronteira alagada que fica localizada na região do Pantanal mato-grossense. O patrulhamento policial nesta região é de responsabilidade do Gefron, que atua no combate aos crimes de tráfico de drogas, roubo e furto de veículos, entre outros. Além do patrulhamento terrestre, o grupamento também combate à criminalidade com rondas fluviais. O Gefron também conta com apoio do Centro Integrado de Operações Aéreas (Ciopaer) em ocorrências que demandarem o uso de aeronaves.

CO Popular- Quais as principais ocorrências realizadas pela equipe do Gefron?

Tenente Coronel Fábio Ricas- Os profissionais atuam em diversos tipos de ocorrências no dia a dia. As mais frequentes são a de pessoas que tentam levar veículos roubados ou furtados para o país vizinho ou que tentam atravessar com entorpecentes. Existem pessoas ali da região que são captadas para fazer o transporte de droga da Bolívia até um certo local já em território brasileiro. Nós já temos mapeado as principais rotas vicinais e na medida do possível a gente realiza patrulhamento nessas rotas alternativas.

CO Popular- Existe limitações dentro do Gefron? Quais?

Tenente Coronel Fábio Ricas- Sim. Áreas muito extensas, regiões muito grandes. Uma área totalmente rural e isso acaba dificultando o trabalho da Gefron. Mas para diminuir essa dificuldade, contamos com apoio das instituições de segurança. Hoje temos uma parceira muito forte com as instituições da Polícia Civil, Polícia Militar, Polícia Federal e Exército Brasileiro. Com isso temos conseguido resultados expressivos através das ações integradas das polícias na região.

CO Popular- Quais as principais conquistas do grupo e quais são os principais desafios?

Tenente Coronel Fábio Ricas- As principais conquistas são os resultados que a unidade vem obtendo ao longo dos anos. No ano passado, foram 6 toneladas e 400 quilos de drogas apreendidas. Um recorde em relação ao ano anterior. Uma quebra de recorde na apreensão de drogas, de recuperação de veículos, produtos de roubos e furtos. Já

**FÁBIO RICAS DE ARAUJO**

“O Gefron trabalha em parceria com as instituições da Polícia Civil, Polícia Militar, Polícia Federal e Exército Brasileiro”

“Além do patrulhamento terrestre, o grupamento também combate à criminalidade com rondas fluviais”

“Nós já temos mapeado as principais rotas vicinais e na medida do possível a gente realiza patrulhamento nessas rotas alternativas”

estamos superando esse número com relação a 2019. Em 2020, até o final de fevereiro apreendemos mais de duas toneladas de drogas, enquanto ao mesmo período do ano anterior foi apenas cerca de 500 quilos de droga. Com relação ao roubo de veículos recuperados pelo Gefron está acima do ano passado. Todos esses indicadores são as grandes conquistas do grupo de combate.

CO Popular- Tenente onde fica localizado a base do Gefron?

Tenente Coronel Fábio Ricas - A base operacional do grupamento fica no município Porto Esperidião. Outros pontos de fiscalização estão distribuídos na região do Matão (no município de Pontes e Lacerda), Vila Cardoso, Avião Caído (em Cáceres), Canil Integrado (Cáceres), além da sede administrativa, que fica na Secretaria de Estado de Segurança Pública (Sesp-MT), em Cuiabá.

CO Popular- Como está o combate ao narcotráfico na fronteira de Mato Grosso com a Bolívia?

Tenente Coronel Fábio Ricas- O combate é feito através das nossas operações policiais permanentes. São diversas equipes do Gefron atuando efetivamente, fazendo o patrulhamento na região ao longo da grande fronteira. Além disso, realizamos operações integradas tanto as ostensivas, patrulhamento rural como através de operações integradas como ações de inteligência.

CO Popular- Quantos homens atuam no Gefron atualmente?

Tenente Coronel Fábio Ricas- Contamos com 140 homens. Com esse efetivo temos conseguido desenvolver nossas atividades. O efetivo assim como qualquer outra instituição busca principalmente o aumento no número de policiais. Mais estamos conseguindo superar essas dificuldades com a integração das outras polícias e as outras instituições e com investimentos de tecnologia.

FGTS

ANABB RETOMA AÇÕES INDIVIDUAIS SOBRE CORREÇÃO MONETÁRIA DO FGTS

Associação busca preservar os interesses dos seus associados, enquanto aguarda pelo julgamento da ADI nº 5090 no STF

Fonte: Agência ANABB

dividuais do FGTS - Correção pela TR x INPC/IPCA. A decisão está baseada no adiamento, por parte do Supremo Tribunal Federal (STF), do julgamento da ADI nº 5090 para o dia 6/5/2020 e na anterior decisão do ministro do STF Luís Roberto Barroso (relator da matéria) de suspender todos os processos que tratam sobre o assunto até o respectivo julgamento. Para ingressar com ação individual, o associado deve imprimir e assinar os documentos reunidos no kit de ajuizamento.

Ao retomar o ajuizamento das ações individuais FGTS - Correção pela TR x INPC/IPCA, a ANABB busca preservar os direitos de seus associados, levando em consideração três fatores principais: reduzir os efeitos da prescrição da ação, já que o tempo continua sendo calculado enquanto o STF não julga a matéria; maximizar o cômputo dos juros de mora; baixo risco financeiro para o associado, em caso de derrota da tese defendida pela ANABB no julgamento do STF.

A ANABB requereu o ingresso na Ação Direta de Inconstitucionalidade (ADI) nº 5090 na qualidade de Amicus Curiae, por entender que o reajuste das contas

vinculadas ao Fundo de Garantia por Tempo de Serviço (FGTS) com base na Taxa Referencial (TR), determinada pelo artigo 13 da Lei nº 8.036/1990 e pelo artigo 17 da Lei nº 8.177/1991, traz perdas financeiras aos trabalhadores. A ANABB defende que a correção das contas do FGTS seja feita por indicadores oficiais de inflação, ou seja, pelo Índice Nacional de Preços ao Consumidor (INPC) ou pelo Índice Nacional de Preços ao Consumidor Amplo (IPCA).

Desde 2016, a ANABB conduz ações coletivas FGTS - Correção pela TR x INPC/IPCA, por meio das quais busca corrigir de forma justa os índices econômicos aplicados sobre as contas vinculadas ao FGTS. O argumento é que o atual índice de reajuste – 3% ao ano mais a Taxa Referencial (TR) – não repõe a inflação, prejudicando milhares de trabalhadores desde 1999.

Da forma como os valores são reajustados atualmente, há a desvalorização dos recursos depositados nas contas. Para os associados que não encaminharam documentação à época do ajuizamento das ações coletivas, a ANABB disponibilizou as ações individuais com mesmo objeto.



Fachada da UPA 24h

Entretanto, os processos estavam suspensos até o julgamento de recurso especial repetitivo pelo Superior Tribunal de Justiça (STJ) no dia 12/04/2018, quando a Primeira Seção manteve a TR como índice de correção do FGTS com a tese de que “a remuneração das contas vinculadas ao FGTS tem disciplina própria, ditada por lei, que estabelece a TR como forma de atualização monetária, sendo vedado, portanto, ao Poder Judiciário substituir o mencionado índice”.

ANDRÉ D'LUCCA EM:

ALME

15.03

20H

CINE

TEATRO

20 ANOS



ÍCONE DA CULTURA

CRIATIVIDADE, TALENTO E SUCESSO MARÇAM 20 ANOS DA TRAJETÓRIA DE ALMERINDA



André D'Lucca é um ator cuiabano que atua como roteirista, diretor e produtor



Personagem Almerinda completa 20 anos e para celebrar a data um grande espetáculo será realizado



Personagem Almerinda se tornou garota propaganda de vários estabelecimentos comerciais e fatura muitos patrocinadores



Sucesso da personagem é tantos que ela ganhou o quadro a Escolinha da Almê na TV Centro América

A PERSONAGEM É RICA, FAMOSA E AMIGA DA ALTA SOCIEDADE, MAS TAMBÉM É CONHECIDA POR SER A VOZ DO POVO, POIS FALA O QUE PODE E O QUE NÃO PODE E FAZ CRÍTICAS À CLASSE POLÍTICA QUANDO NECESSÁRIO

Regina Botelho
Da Redação

No próximo dia 15 de março, acontece um grande show em comemoração aos 20 anos da personagem mais amada e polêmica de Mato Grosso: Almerinda George Lowsbi, interpretada pelo ator André D'Lucca. O espetáculo acontece no Cine Teatro Cuiabá, às 20 horas.

O ator André D'Lucca está feliz com as conquistas adquiridas com a trajetória da sua personagem que é rica, foi casada e amante de diversos políticos e conquistou o público mato-grossense e de outros Estados.

“Foi grande desafio manter a personagem viva e eu não enjoar dela. Tive vontade de destruí-la em alguns momentos. Mas hoje é meu orgulho é a personagem que paga minhas contas”, diz o diretor.

Andre D'Lucca conta que a personagem Almerinda nasceu em 2000, após ser incentivado pelo diretor do Grupo Cena Onze, Flávio Ferreira, e depois com as duas madrinhas, as atrizes Ingrid Guimarães e Heloisa Périssé. “O Flávio considero um pai, pois sempre me incentivou principalmente no início da minha carreira. As atrizes me ajudaram bastante abrindo as portas nas peças que fiz no Rio de Janeiro. Só tenho a agradecer; elas foram um divisor de águas em minha vida”.

Em meio a tantas idas e vindas, acertos e erros, o ator conta que sua maior conquista foi sobreviver 30 anos

no mercado sem depender de verba pública. Mesmo aos trancos e barracos, grana curta, poucas parceiras, mas com ajuda de amigos, parceiros e patrocinadores se manteve no mercado.

“A minha maior conquista foi sobreviver 30 anos no mercado sem sobreviver de verba pública. Nunca tive projeto, meus projetos nunca foram aprovados, até porque falo de política e isso incomoda. Nesses 30 anos sobrevivi sem precisar de verba pública, sem precisar de ninguém, tudo que ganho reinvesto na minha carreira. Eu sou meu maior patrocinador, agradeço a todos meus patrocinadores, meus parceiros que sempre me ajudaram e acreditaram em mim”.

O olhar crítico do ator lhe causou alguns infortúnios, como a dificuldade em conseguir patrocínios. De acordo com D'Lucca, os políticos sempre ganharam destaque na personagem Almerinda e por isso sofre diversas retaliações. Ele revelou que no ano de 2000 já participava de vários espetáculos, mas não tinha identidade, por isso começou a analisar pessoas que deram certo. Ainda segundo D'Lucca ele, Jô Soares e Chico Anísio falavam sobre política em suas apresentações e aquilo era marcante. “A partir disso, percebi que poucas pessoas tinha coragem de falar sobre política devido as retaliações que acontecem e eu passei por isso quando comecei a mexer com as autoridades políticas”.

Superada essa fase, o ator cuiabano fez questão de frisar que a fase mais difícil em sua trajetória artística

foi na gestão do ex-governador Silval Barbosa, onde houveram muitas retaliações. André explica que na gestão do ex-governador ocorreram várias perseguições, fatos públicos e escancarados. “Silval Barbosa me tirava trabalho, me fez perder uma campanha grande que iria fazer com a concessionária de energia, a Energisa, além é claro a perda de vários patrocinadores”, relembra.

Ator completou 43 anos de idade, 20 anos da personagem Almerinda, tudo que aconteceu na vida do diretor e ator foram superados após muitas lutas e desafios.

“Gratidão. Sou grato a Deus, a minha cidade, ao meu povo cuiabano e as pessoas que me acolheram. Agradeço ao meu público cativo que me acompanha nas apresentações do teatro, nas mídias sociais. Hoje tenho o quadro a Escolinha da Almê na TV Centro América. Estou estreando um quadro similar na TV Morena de Campo Grande. Existem possibilidades de expansão para outros Estados. Tenho várias empresas, virei garoto propaganda e tenho patrocinadores. Sempre acreditei que Deus tinha algo para mim, para minha vida”, finaliza o ator.

Mais informações: Os ingressos de “Almê estão à venda na bilheteria do Cine Teatro Cuiabá, ou pelo site <https://www.guicheweb.com.br/ingressos>. Os ingressos custam R\$ 40,00 (inteira) R\$ 20,00 (meia). Meia solidária R\$ 20,00 + 1kg de alimento

Por Elane F. de Souza com fonte integral de: otempo.com.br

"Quando se planta não é tão difícil colher": filha se nega a cuidar de pai doente; justiça de 1º grau acata

A 2ª Vara da Família e Sucessões do Tribunal de Justiça do Estado de São Paulo (TJSP) decidiu, na última terça-feira (21), que uma mulher residente em São Carlos poderá se recusar a cuidar do pai que a abandonou e a agrediu quando ela era criança

Foto: Reprodução



Tribunal de Justiça do Estado de São Paulo (TJSP)

Às vezes encontramos pessoas que a generosidade delas vai além de qualquer limite imaginável; no entanto, o comum é vermos pessoas normais e correntes, agindo de forma normal, como seres humanos que

são: falhos, impiedosos, vingativos, rancorosos ou simplesmente infelizes, por não conseguirem perdoar, ou perdoadando não conseguirem retribuir com o bem, o mal que lhes foi causado, em um passado próximo ou distante!

Tudo isso é muito triste, mas é aceitável!

Ao titular este texto, quis dizer o seguinte: às vezes, e SOMENTE às vezes, pessoas são tão boas, tão generosas que, por mais mal que tenham feito a

elas, conseguem perdoar - assim, mesmo que alguém não tenha dado nada (amor, pão, consolo, presença, teto, mas seja seu pai ou mãe) eles conseguem perdoar, e ainda assim, cuidar do "algoz" quando este estiver acamado, necessitando. Nessa hora a pessoa que nada fez por merecer, está conchendo algo bom!

Você, como Juiz, o que faria se tivesse que decidir uma causa como esta que já foi decidida, mas ainda cabe recurso?

Filha não terá que cuidar de pai que a abandonou na infância, diz Justiça
A 2ª Vara da Família e Sucessões do Tribunal de Justiça do Estado de São Paulo (TJSP) decidiu, na

última terça-feira (21), que uma mulher residente em São Carlos poderá se recusar a cuidar do pai que a abandonou e a agrediu quando ela era criança. A filha entrou com uma ação pedindo para se desencarregar da obrigação de cuidar do pai, que está interdito e necessitando de auxílio permanente. Ela e sua irmã eram curadoras do homem, porém ela pedia o fim da obrigação, pois vai viajar para o exterior. Na decisão, que cabe recurso por parte da outra irmã, o juiz entendeu que, apesar do homem ser interdito e dependente de auxílio permanente, não é possível obrigar que a mulher lhe dê carinho, assim como não era possível dar essa determinação a ele quando ela criança.

“Assim, ainda que seja filha do curatelado, tal como não se pode obrigar o pai a ser pai, não se pode obrigar o pai a dar carinho, amor e proteção aos filhos, quando estes são menores, não se pode, com a velhice daqueles que não foram pais, obrigar os filhos, agora adultos, a darem aos agora incapacitados amor, carinho e proteção, quando muito, em uma ou em outra situação, o que se pode é obrigar a pagar pensão alimentícia”, escreveu o juiz na decisão.

Ele se embasou na falta de relação entre ela e o pai e em um laudo psicológico que aponta o sofrimento emocional e o trauma pelo comportamento negligente e violento do pai na infância.

CUIABÁ TEM GESTÃO ACIMA DA MÉDIA NACIONAL
(ÍNDICE FIRJAN)

CUIABÁ
PREFEITURA

TRABALHANDO E CUIDANDO DA GENTE

✓ **CONTAS EM DIA**
e dentro da lei de responsabilidade fiscal

✓ **VALORIZAÇÃO DO SERVIDOR PÚBLICO**
com pagamento de salários em dia

✓ **ALTA CAPACIDADE DE INVESTIMENTO**
nunca vista em saúde, educação e inclusão social

✓ **RECONHECIMENTO**
com nota A em liquidez e nota B em poupança corrente pelo Tesouro Nacional

✓ **CREDIBILIDADE**
para atrair mais investimentos

✓ **ECONOMIA**
de mais de R\$ 230 milhões em licitações

SAÚDE

SECRETÁRIO ESCLARECE QUE HCAN COBRA POR SERVIÇOS NÃO PRESTADOS

Conforme o levantamento da Secretaria de Saúde, o hospital deveria realizar 7,6 mil procedimentos ambulatoriais de alta complexidade por mês

Da Redação

Reprodução



Situação do HCan está desesperando pacientes e familiares, isso porque os pacientes estão voltando para casa por conta da falta de medicamentos.

Regina Botelho
Da Redação

O secretário de Saúde de Cuiabá, Luiz Antonio Póssas de Carvalho reconheceu e garantiu que irá pagar apenas cerca de R\$ 3,5 milhões dos R\$ 6,8 que a direção do Hospital do Câncer de Mato Grosso (HCan) está cobrando da prefeitura de Cuiabá. A unidade hospitalar suspendeu o atendimento alegando falta de repasse da Prefeitura.

Em coletiva na última quinta-feira (5), ele esclareceu a relação da Secretaria de Saúde – SMS com o Hospital de Câncer – HCan. No ato, o secretário informou que o Município não deve R\$ 9 milhões ao HCan, como vem sendo publicado pela filantrópica. O valor devido, segundo o gestor, é de apenas R\$ 3.586.316,68 referente às contratualizações de novembro e dezembro de 2019, que já estão em processo de liquidação.

A atual situação do HCan está desesperando pacientes e familiares, isso porque os pacientes estão voltando para casa por conta da falta de medicamentos. A instituição, inclusive, avisou que não deve continuar o atendimento aos pacientes que dependem de quimioterapia e hematologia, por falta de recursos e remédios.

“Temos uma dívida de pouco mais de R\$3,5 milhões, referente aos dois meses de pactuação de serviços e que já está em processo de liquidação. Cabe ressaltar que, embora tenhamos solicitado um encontro de contas, o Município não está descontando uma dívida de R\$ 3.040 mi em serviços que já foram pagos e que eles não executaram. Apesar disso, em respeito à população SUS, nós ainda propusemos adiantar R\$ 2,5 milhões nesta quinta-feira (5) até que o processo de liquidação seja concluído, mas a direção do HCan recusou, reforçando o total desrespeito com os pacientes, que neste momento tem sido usado pelo HCan como massa de manobra para atingir objetivos dos quais não tem direito”, explicou Póssas. No entanto, conforme o secretário, os outros débitos não devem ser pagos, segundo o Município, porque o HCan não cumpriu o contrato ao não executar todos os atendimentos acordados.

Conforme o levantamento da Secretaria de Saúde, o hospital deveria realizar 7,6 mil procedimentos ambulatoriais de alta complexidade por mês, por exemplo. Mas, entre janeiro e dezembro de 2019, a instituição filantrópica fez apenas 4,6 mil atendimentos por mês.

Por conta disso, o secretário disse que irá acionar o Ministério Público Federal com as planilhas de serviços realizados e o contrato com o hospital. Segundo ele, essa é uma maneira de garantir o tratamento adequado e responsável aos pacientes.

“A sociedade tem que entender que ela está sendo novamente meio de manobra para poder tentar angariar algo mais que o Município pode pagar e que tem o dever de pagar a eles”, disse.

Segundo ainda Póssas de Carvalho, os valores pagos e não realizados tratam-se justamente de duas emendas parlamentares, sendo uma contratualizada para serviços de cirurgia eletivas e biópsia, totalizando R\$ 2,2 milhões e a outra para serviços de ultrassom, totalizando R\$ 840.000. O fato de o hospital ter recebido pelo serviço e não tê-lo executado é, segundo o Ministério da Saúde e Conselho Municipal de Saúde impeditivo, para que ele receba novas emendas.

Por fim, o secretário também pontuou sobre o IVQ - Índice de Valorização de qualidade pago às unidades que atendem com a qualidade e segue rigorosamente os serviços contratados. “Esse recurso é pago a quem atende com dignidade e responsabilidade tudo o que foi contratado pela saúde pública de Cuiabá. O HCan possui R\$ 693.414,41 para receber. Mas justamente pelo fato de escolherem o paciente, onde muitos que são regulados por nós acabam sendo enviados para casa e só são atendidos cerca de um ano depois, é que não pagaremos esse incentivo ao HCan no novo contrato. Por conta de situações como esta é que Cuiabá mudou as regras, só vai pagar pelo serviço executado com qualidade para o paciente SUS, pois a vida é nosso maior patrimônio”, finalizou.



“Temos uma dívida de pouco mais de R\$3,5 milhões, referente aos dois meses de pactuação de serviços e que já está em processo de liquidação”, diz Póssas

ELEIÇÃO SUPLEMENTAR



Senador Jayme Campos (DEM) e Julio Campos

Jayme deve ser principal cabo eleitoral de Júlio na corrida ao Senado

Um dos políticos mais experientes de Mato Grosso estará no front do ex-governador Júlio Campos (DEM), na batalha eleitoral pelo Senado. Trata-se do senador Jayme Campos (DEM), que não tem medido esforços para defender a candidatura de seu irmão, articulando apoios e destacando as qualidades políticas de Júlio que o credenciam à cadeira da senadora cassada Selma Arruda (Podemos).

Jayme tem deixado bem claro que irá fazer campanha para o irmão e correligionário, que já exerceu quase todos os cargos públicos em Mato Grosso.

“Júlio já está organizando sua equipe de coordenação e marketing. Tem tudo para vencer essa eleição até porque vai apresentar ao eleitorado a melhor trajetória e biografia, sem desmerecer os demais candidatos”, afirmou.

As articulações para viabilizar a candidatura de Júlio incluíram reuniões em Brasília, onde Jayme conseguiu do presidente do Senado, Davi Alcolumbre (DEM-AP), apoio para que o Democratas tivesse candidatura própria na eleição suplementar.

“Nosso general em Mato Grosso chama-se Júlio Campos”, afirmou Alcolumbre, durante reunião com Jayme, sinalizando que Executiva Nacional do DEM está unida em torno de uma candidatura para o pleito que será realizado no dia 26 de abril.

“Jayme e Júlio, os irmãos Campos, são homens de primeira linha que sempre estiveram com o partido em todas as circunstâncias, nos bons e nos maus momentos. Nosso apoio a eles é incondicional”, afirmou o presidente do Senado.

Alcolumbre lembrou que Júlio tem chances de novamente prestar um bom serviço para Mato Grosso, para o Senado e para o Brasil, por causa do seu conhecimento enquanto gestor público. “As chances de um grande mandato são

grandes e as expectativas quanto aos resultados melhores ainda”.

O nome de Júlio Campos será oficializado como candidato no próximo dia 11, quando o DEM fará sua convenção que deverá ser iniciada às 18h30 no Centro de Eventos Pantanal. Ao todo, 75 convenções terão direito a voto e todos devem aclamar a candidatura de Júlio Campos, experiente político que já foi governador, senador, deputado federal e prefeito de Várzea Grande.

Júlio já foi governador de Mato Grosso, senador, deputado federal, prefeito de Várzea Grande e conselheiro do Tribunal de Contas (TCE-MT). Ele tem defendido que a vaga no Senado aberta com a cassação de Selma seja preenchida por um representante de Cuiabá. Segundo ele, Selma é de Cuiabá e um terço da população de Mato Grosso está na Região Metropolitana do Vale do Rio Cuiabá. “Eu acredito que o interior já está contemplado no Senado com a preseça de Wellington Fagundes (PL) e com a presença do senador Jayme Campos (DEM), que é de Várzea Grande. Então, tem que ter alguém de Cuiabá”, tem pontuado o pré-candidato.

Na corrida pela vaga, Júlio tem outros importantes aliados, como o prefeito de Cuiabá, Emanuel Pinheiro, que embora não tenha declarado abertamente apoio, tem sempre destacado a experiência política do democrata.

A intenção do ex-governador Júlio Campos é formar uma chapa eclética, capaz de representar todo o Estado. As pesquisas, segundo ele, deram respaldo à decisão do DEM em assumi-lo como pré-candidato. “O melhor instrumento é a escolha do candidato que tem apelo popular, não é? As pesquisas internas, que não podemos divulgar porque não são oficiais, indicam a minha candidatura como muito viável”, afirmou.

Aproximando as eleições, Pivetta começa a aparecer

Da Redação

O vice-governador Otaviano Pivetta (PDT) sempre se manteve discreto, mesmo quando assumiu o comando do Governo ao lado de Mauro Mendes (DEM) – e até mesmo quando ocupou a cadeira do democrata, em razão de viagem ao exterior, preferindo distância da imprensa e mesmo das redes sociais.

Porém, esse posicionamento teve uma mudança drástica nas últimas semanas, quando assumiu a pré-candidatura ao Senado e passou a ser figura constante não apenas nas redes sociais, mas também nos corredores da Assembleia e no interior do Estado, onde era cobrado pela população, principalmente em sua base eleitoral, no município de Lucas do Rio Verde, onde após ser derrotado nas últimas eleições municipais, parece que se esqueceu da população.

Agora postulando a cadeira no Senado Federal, tem dado entrevistas, se mostrando simpático, deixando o semblante sempre carrancudo para trás.

Vale lembrar que Pivetta tem defendido pautas que também eram defendidas pela senadora cassada Selma Arruda, que deverá apoiá-lo neste pleito. O vice-governador, no entanto, diz que seu projeto no Senado não é uma continuidade do mandato de Selma, apesar de enfatizar que se sentia muito bem representado por ela.

“Minha história mato-grossense me oportunizou muitas participações na vida pública e também no plano privado. Trabalhei muito e conheço as dificuldades que o Governo e que o Estado impõem. O Estado arrecada muito e devolve muito pouco em obras para a sociedade. Baseado neste sentimento eu pretendo defender as pautas de reformas necessárias e urgentes para o país. Vou defender reforma política, tributária, administrativa, fim dos privilégios e do foro privilegiado”.

GOVERNO

Da Redação

As medidas tomadas pelo governador Mauro Mendes (DEM) para o reequilíbrio fiscal do Estado já demonstram resultados. Após assumir a gestão estadual com situação econômica em situação de calamidade, com auxílio da Assembleia Legislativa, que aprovou um pacote de medidas encaminhadas pelo Governo Estadual, Mendes conseguiu melhorar as contas públicas e fecha o primeiro mês de 2020 com as contas no azul.

O Governo do Estado de Mato Grosso divulgou na última terça-feira (3) o balanço das contas públicas no mês de janeiro de 2020, onde aponta provisionamento de valores para manter o pagamento dos salários em parcela única e garantir a quitação do 13º aos servidores. O mês foi encerrado com superávit de R\$ 17,6 milhões.

Em janeiro, o Estado arrecadou R\$ 1.927.951.808, valor que foi somado a outros R\$ 173.695.750, que constavam no saldo da Conta Única no dia 1º daquele mês. Desse valor, o governo efetuou o pagamento dos salários dos servidores ativos no valor de R\$ 383.288.731 e dos inativos no valor de R\$ 242.737.646. Outros R\$ 40 milhões foram provisionados para o pagamento do 13º.

Com uma equipe técnica eficiente, tanto que não mudou nenhum secretário, Mauro conseguiu reequilibrar as finanças e retomar importantes obras que estavam abandonadas, além de lançar outras que vão levar melhorias aos 141 municípios do Estado.

Um dos exemplos vem da Secretaria de Infraestrutura de Logística (Sinfra), que anunciou diversas obras que vão sair do papel, como o Hospital Universitário Júlio Müller, a Zona de Processamento de Exportação (ZPE) de Cáceres e o Rodoanel, em Cuiabá. As duas primeiras obras, inclusive, já tiveram seus processos para a retomada iniciados em 2020.

Na Educação, 200 escolas da rede estadual de ensino passarão por reformas preventivas. A manutenção será feita nas 100 escolas com melhores notas do Índice de Desenvolvimento da Educação Básica (Ideb) e nas 100 que estão com piores condições físicas, de acordo com o critério estabelecido pelo Estado.

O governo ainda prepara um programa para construção de pontes de concreto. Segundo anunciado pelo governador. Serão 4 mil unidades, que serão feitas em parceria com os municípios.

“Na área de infraestrutura teremos muitas novidades em 2020. Estamos preparando o maior programa de pontes que este Estado já viu. Vamos fazer em parceria com os municípios 4 mil pontes de concreto e bueiros para substituir as pontes de madeira nos 141 municípios”, afirmou Mendes, em recente entrevista.

O gestor destacou ainda que as dificuldades estão sendo superadas. Uma delas é o pagamento em dia para todos os fornecedores. Na área de Infraestrutura citou a retomada de mais de 200 obras que estavam paralisadas, entre pontes, escolas, recuperação de estradas e outras.

Em um breve balanço das ações da atual gestão, feita no Palácio Paiaguás, o governador elencou avanços outros avanços em 2019.

Na infraestrutura, foram 64 obras concluídas, com investimento de R\$ 496 milhões, e outras 119 em andamento em mais de 100 municípios. 26 pontes concluídas e 21 em andamento. Parte dos investimentos com dinheiro do Fethab.



“CONTAS NO AZUL”

Mendes garante equilíbrio fiscal no 1º mês de 2020

Educação: 82 obras em andamento. 13 novas escolas construídas, 11 construções ou reformas de quadras, 18 reformas gerais e previsão de climatização de 40 unidades. Saúde: Repasses em dia para os 141 municípios. Somente em 2019 foram repassados R\$ 305 milhões relativos ao mesmo ano e outros R\$ 120 milhões oriundos de dívidas de anos anteriores. Também foi feita a inauguração do Hospital Estadual Santa Casa e obras em cinco hospitais regionais (Sorriso, Sinop, Alta Floresta, Rondonópolis e Metropolitano), além do lançamento do edital de licitação

do Hospital Júlio Müller. Assistência Social: projeto SER Criança levou lazer e recreação para crianças em vulnerabilidade; programa Aconchego distribuiu mais de 100 mil cobertores; o SER Mulher trouxe conscientização contra a violência doméstica; SER Cidadão Indígena levou mais de 10 mil atendimentos de cidadania ao povo indígena; o SER Inclusivo trouxe ações voltadas às pessoas com deficiência e a Arena Encantada arrecadou mais de 83 toneladas de alimentos, tendo público superior a 230 mil pessoas. Além disso, o governador

adiantou os principais projetos para o social em 2020, como: fila zero para cirurgias; projeto Tolerância Zero na Segurança Pública; retomada das obras do Hospital Central; continuidade das reformas e estruturação dos hospitais regionais; criação do maior programa de pontes de Mato Grosso; asfaltamento nos bairros em todo o Estado, em parceria com os municípios e aquisição de equipamentos aos municípios e consórcios. “É uma alegria grande ver essas soluções sendo pensadas e implementadas. É dever do Estado produzir uma sinergia para entregar

resultados melhores para a nossa população. E ser bom é ser responsável, é ter coragem de tomar as decisões corretas, que muitas vezes são doloridas. Elas não são fáceis de tomar. Ano passado retomamos mais de 200 obras, porque o Governo teve a coragem de tomar decisões difíceis e necessárias e elas produziram um Estado mais equilibrado, que está pagando seus fornecedores literalmente em dia. É uma mudança de comportamento do Estado. Há muitos servidores envolvidos para isso acontecer, assim como a parceria da Assembleia Legislativa”, destacou.

Dia Internacional da Mulher

Maluf declara apoio à campanha de combate à violência contra as mulheres

JORGE PINHO



Presidente Guilherme Antonio Maluf em reunião com Lindinalva Correia, primeira promotora de Justiça a aplicar a Lei Maria da Penha no Brasil

Em reunião com a promotora de Justiça Lindinalva Correia Rodrigues, o presidente do Tribunal de Contas de Mato Grosso (TCE-MT), conselheiro Guilherme Maluf, declarou apoio à campanha de combate à violência contra as mulheres, que será realizada pela Câmara Setorial Temática da Mulher da Assembleia Legislativa, em homenagem ao Dia Internacional da Mulher, celebrado em 8 março.

De acordo com a promotora, além da realização de um simpósio com o tema "Legislação e Políticas Públicas – combatendo a violência e promovendo os Direitos Humana-

nos", a campanha busca a capacitação dos professores de todos os Municípios do Estado, para os quais serão entregues cartilhas orientativas.

"Esse projeto chegará as escolas e universidades públicas de todo Mato Grosso e esse é o nosso ideal: alcançar as mulheres de todo Estado, pois todas devem ter acesso à Lei Maria da Penha", declarou Lindinalva Rodrigues.

A promotora também agradeceu o apoio do presidente. "Desde quando estava à frente da Assembleia, Maluf

sempre nos auxiliou em todas as causas de empoderamento da mulher e não foi diferente no TCE".

O simpósio será realizado nos dias 25 e 26 de março, no Teatro do Cerrado Zulmira Canavarros, da Assembleia Legislativa. Na oportunidade, serão abordados temas como a situação das mulheres indígenas, ribeirinhas, negras e em situação de vulnerabilidade nas ruas, o empoderamento da mulher nos espaços de poder, a Patrulha Maria da Penha e o projeto Maria da Penha Vai à Escola.

Ajude a quebrar o ciclo da violência doméstica

No Brasil, a cada 2 horas, uma mulher é vítima de feminicídio

Brasil - Atlas da Violência - Ipea/ 2019

É preciso resistir, debater, denunciar sempre, para que a mulher ocupe o espaço público. E todos os espaços que são seus por direito, por uma sociedade melhor e mais justa.



ALMT
Assembleia Legislativa

DIA DA MULHER

ASSEMBLEIA SOCIAL ATENDEU MULHERES SOROPositIVAS

Programação previu cuidados para a autoestima, apresentação musical, palestra, café da manhã e brinde

Foto: Karen Malagoli



A primeira ação da Assembleia Social alusiva ao "Mês da Mulher" este ano foi especialmente voltada às mulheres com HIV/Aids. Um momento de confraternização e acolhimento, promovido na quinta-feira (5), ofereceu serviços de valorização da autoestima, café da manhã, palestra, apresentação artística e entrega de lembrancinha.

O evento foi realizado de manhã, para as mulheres da Rede Nacional de Pessoas Vivendo com HIV/Aids (RNP) de Mato Grosso, que compõem o Movimento Nacional das Cidadãs PositHIVas (MNCP) no estado, e ocorreu no Centro de Saúde do bairro Grande Terceiro, onde os pacientes fazem tratamento com médicos infectologistas e recebem os medicamentos (conhecidos como coquetel).

A representante estadual das duas entidades, Francisca Batista de Souza, que se posiciona como uma mulher vivendo com a infecção, explicou que o grupo das mulheres com HIV/Aids é muito vulnerável, pois, além de vivenciar desafios por causa da doença, ainda é vítima de preconceito. Francisca asseverou, todavia, que é necessário um movimento apenas de mulheres, já que há demandas e cuidados bem específicos. "Nós precisamos de algo mais, porque ficamos gestantes, mensuramos, amamentamos", contextualiza.

Francisca destacou, ainda, que o Cidadãs PositHIVas é um movimento muito diverso e que, portanto, é necessário muita informação para combater o preconceito. "Entre nós há mulheres maduras, jovens, prostitutas, donas de casa, médicas, advogadas", exemplifica.

A diretora da Assembleia Social, Daniella Paula Oliveira, contou que o departamento foi procurado pelo movimento, procurando "socorro do poder público", já que se trata de um grupo "extremamente invisibilizado". Inclusive, as pessoas infectadas geralmente não se posicionam, se encontrando apenas na unidade de saúde, onde se sentem protegidas.

"O pouquinho que a gente fez, neste momento, essa acolhida, já foi um bálsamo para aquelas mulheres", reflete Daniella Paula sobre o evento que recebeu cerca de 100 pacientes, acompanhantes e profissionais de saúde.

PRISCILA MENDES / Assembleia Social

SERVIÇOS URBANOS

PINHEIRO GARANTE QUALIDADE DE VIDA AOS CUIABANOS

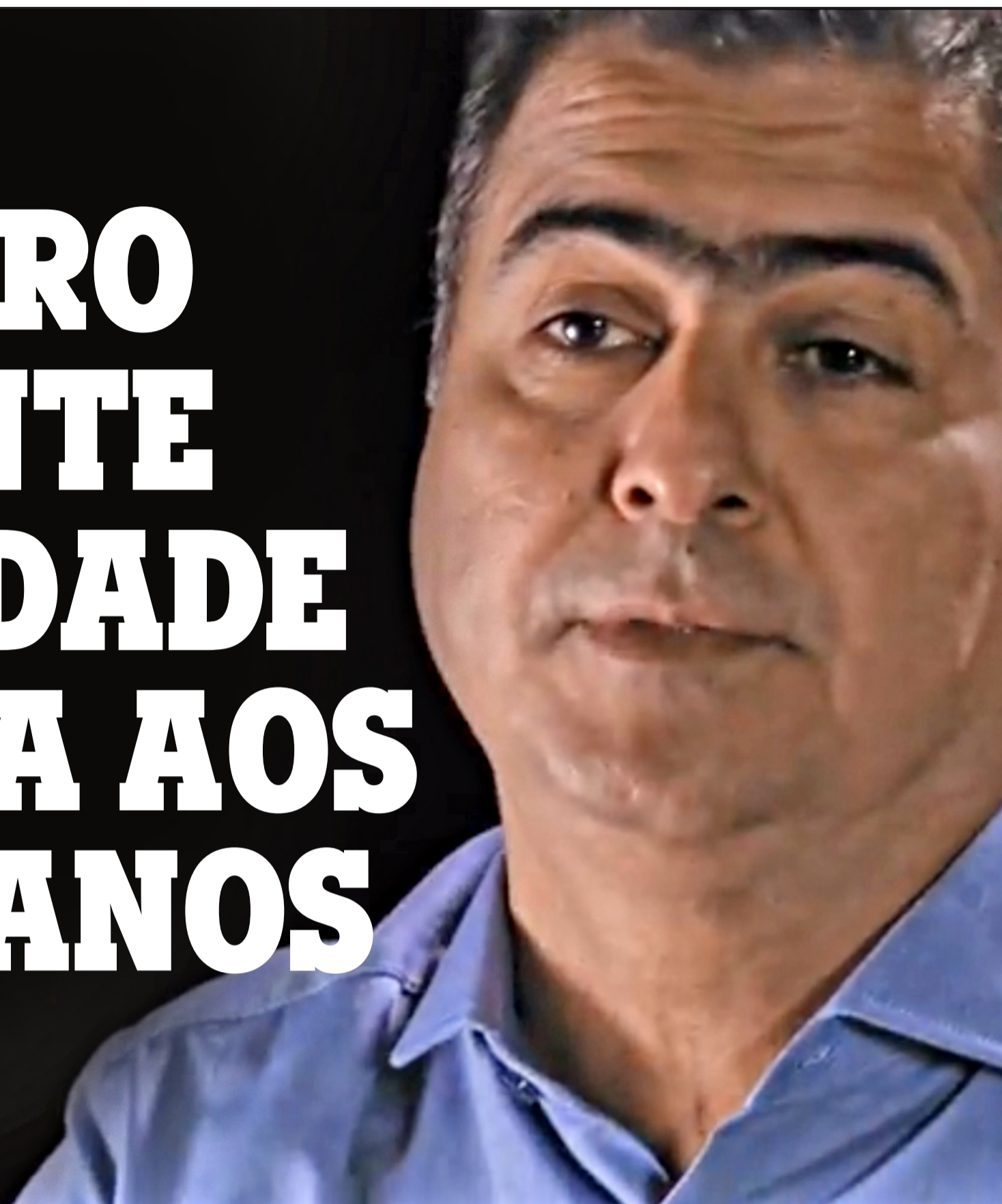

Prefeito Emanuel Pinheiro intensifica entrega de áreas de lazer com duas praças por semana

Na última quarta (04), a entrega da praça pública no CPA IV atendeu um sonho antigo da comunidade, que foi fundada há mais de 40 anos

NAIARA LEONOR

Intensificando as entregas neste quarto ano de gestão, o prefeito Emanuel Pinheiro garantiu contemplar a população pelo menos duas praças por semana. A declaração foi feita durante a noite da última quarta-feira (4), em mais um evento, desta vez, de um espaço de lazer construído no CPA IV, beneficiando milhares de moradores da comunidade e de bairros vizinhos.

“Estou intensificando as entregas nos bairros, valorizando a qualidade de vida onde as pessoas moram. Quem mora no CPA IV não tem condição de ir fazer uma caminhada no Parque Mãe Bonifácia todos os dias. Por isso, até o último dia do meu mandato, eu vou entregar por semana, duas ou três áreas de lazer para melhorar a qualidade de vida dos quem moram mais distantes do centro de Cuiabá”, disse o prefeito de Cuiabá.

A entrega da praça pública atende um sonho antigo da população do CPA IV, que foi fundado há mais de 40 anos. O espaço, que já era tradicionalmente utilizado pela população, foi completamente revitalizado por meio de um trabalho coordenado pelas secretarias municipais de Serviços Urbano e Meio Ambiente e Desenvolvimento Urbano.

“Quero agradecer a todos os vereadores da nossa base que sempre estão dispostos a nos ajudar nessa missão de entregar os espaços de lazer por Cuiabá, quero agradecer a todo movimento comunitário, que é nosso parceiro na democratização das áreas verdes e quero agradecer a toda a equipe da Prefeitura em nome dos profissionais da Serviços Urbanos, que trabalham muito para cumprir a determinação do prefeito, muito obrigado”, pontuou o secretário de Serviços Urbanos, José Roberto Stopa.

O local conta agora com pista de caminhada, ilu-



minação de LED, bancos e lixeiras, uma academia ao ar livre e playground. Além disso, também foram realizados os serviços de jardinagem e paisagismos, construção de vagas de estacionamento e de uma quadra poliesportiva.

O Município tem expandido esses espaços para todas

as regiões da cidade, alcançando pessoas que outrora se viam excluídas desse tipo de benefício. Desde sua implantação, em 2017, esse trabalho já resultou na criação de mais de 70 praças e dois parques municipais. O planejamento do prefeito Emanuel Pinheiro a partir de agora é entregar, até dezembro de 2020, pelo menos duas praças por semana.



Se A é o sucesso, então A é igual a X mais Y mais Z. O trabalho é X; Y é o lazer; e Z é manter a boca fechada. *Albert Einstein*

“Celebrar o amor é um presente de Deus”

A coluna deseja os parabéns aos noivos Beatriz Hirata e Rodrigo Magalhães. Que essa união siga firme e repleta de alegria e amor.



A noiva Beatriz Hirata



Os noivos com Dionildo Campos e Gilda Portella



O casal Beatriz e Rodrigo



Vitória, Rodrigo, Beatriz e Bernardo



Dionildo, Hyule, Beatriz, Beth, esta colunista, Rodrigo



Beatriz e Vitória



Vitória, Rodrigo, Beatriz e Anita



Turma reunida para celebração



Xylux

Os aromas trazem cura, harmonia e nos desperta para a vida

www.xylux.com.br



Solange Borges
Terapeuta

Terapias aplicadas:

Shizen-tai
“Uma técnica inteligente que trata causas das dores”
Acupuntura | Haloterapia | Auriculoterapia

Tratamento para dores:
Coluna, nervos, musculares, articulações, tendinite, bursite, LER, torcicolo, discopatia, protusão discal, hérnia de disco, ciático, dores de cabeça, limitações dos movimentos.